За нашу Советскую Родину!

КРАСНАЯ ЗВЕЗДА

ЦЕНТРАЛЬНЫЙ ОРГАН МИНИСТЕРСТВА ОБОРОНЫ СССР

Газета выходит с 1 января 1924 года

1985
АПРЕЛЬ
21
воскресенье
№ 93 (18680)

Цена 3 коп.

...НОЕ ...ХИ

...г.) Пленуме ЦК КПСС ...СС остро и принципи... ...прос о повышении ...ответственности кад... ...дисциплины — не на ...необходимости напря..., честной и добросо... ...о — от рабочего до ...до академика. Мы ви... ...е в жизнь ленинских ...етственности каждого ...енное дело, о дисцип... ...в современном об...

...м партии является ле... ...КПСС требует от пар... ...омольских, хозяйствен... ...чтобы они настойчиво ...ь по-ленински — зна... ...ла общегосударствен... ...тересы; быть по-на... ...ым, деловитым и целе... ...вать с перспективой, ...зный расчет, заранее ...дствия принимаемых ...циативу, повышать ак... ...аться с ними.

...ленинским заветам ...ти внешней политики,

ВСЕСОЮЗНЫЙ ЛЕНИНСКИЙ

Высокую трудовую дисциплину, хозяйское отношение к ресурсам, творческую инициативу продемонстрировали 20 апреля трудящиеся Страны Советов. Ударной работой на коммунистическом субботнике отметили они 115-ю годовщину со дня рождения В. И. Ленина.

Готовясь к XXVII партийному съезду, труженики предприятий и строек, колхозов и совхозов наметили высокие рубежи, конкретные пути их достижения. На широкое развертывание инициативы масс, повышение ответственности каждого за порученное дело, на активное участие миллионов в решении узловых проблем экономики ориентируют советских людей решения мартовского (1985 г.) Пленума ЦК КПСС, материалы встречи, состоявшейся 8 апреля в Центральном Комитете партии.

МОСКВА. Напряженные ...

ленинских местах. На бывшей Московской улице, где до 1887 года жила семья Ульяновых, стучат плотницкие топоры, звенят пилы, оживает под руками мастеров красота резных фасадов. Идет реставрация магистрали, которая стала важной составной частью нового государственного историко-мемориального заповедника «Родина В. И. Ленина».

20 апреля в Доме-музее Ульяновых побывали гости из разных районов страны. Сотрудники музея не только проводили экскурсии. Вместе со специалистами-озеленителями они приступили к ответственной работе — реставрации сада, примыкающего к дому. По специальному проекту, разработанному на основе воспоминаний членов семьи Ульяновых, их современников, исследований плодового садоводства Симбирской губернии, сад будет воссоздан в таком виде, в каком он был сто лет назад.

Тысячи ульяновцев и гостей

КРАС
ЦЕНТРАЛЬНЫЙ

РЕВОЛЮЦИОННОЕ ЗНАМЯ ЭПОХИ

Владимир Ильич Ленин... Для советских людей, для трудящихся всего мира это имя — дорогое и близкое. Выдающийся мыслитель и пламенный революционер, гениальный продолжатель учения Маркса и Энгельса, строитель первого в мире социалистического государства, он всю свою жизнь отдал борьбе за счастье людей труда.

Ленин выдвинул теорию социалистической революции и сам возглавил борьбу масс в незабываемые дни Октября 1917 года за свержение власти буржуазии и помещиков и установление власти рабочих и крестьян. Ленин разработал учение о партии нового типа — революционной марксистской партии и опытом создания такой партии — руководящей, направляющей силы трудящихся масс в борьбе за социализм — вооружил революционеров XX века. Ленин научно обосновал пути строительства социализма и обеспечения его надежной защиты. Вся его жизнь, прошедшая в творческой работе мысли, в неустанном революционном действии, в идейных и политических битвах, — это вдохновляющий пример для всех борцов за социализм и коммунизм.

Торжественно отмечая славную дату — 115-ю годовщину со дня рождения В. И. Ленина, мы вновь и вновь выражаем Ильичу, нашему вождю и учителю, свою безграничную любовь и уважение, обращаем к нему свои лучшие мысли и чувства. Десятки миллионов советских людей вышли вчера по зову сердца на Всесоюзный ленинский коммунистический субботник, ярко продемонстрировав свою верность ленинским заветам и великую жизненную силу ленинских идей Великого почина.

Имя Ленина бессмертно, как бессмертны его идеи и дела. Оно стало символом революционного обновления мира, символом прогресса, знаменем нашей эпохи — эпохи перехода человечества от капитализма к социализму. По всей планете ныне ширится шествие мыслей, слов и дел Ильича. Его идеи живут, побеждают. Ленинизм торжествует в построенном в нашей стране развитом социалистическом обществе, в успехах, достигнутых другими странами социалистического содружества. Он торжествует в росте рабочего движения в странах капитала, в могучем подъеме национально-освободительного движения, в широком антивоенном движении, которое развернулось в мире. Жизнь, практика десятков и сотен миллионов людей, практика все-

На мартовском (1985 г.) Пленуме ЦК КПСС и на встрече в ЦК КПСС остро и принципиально поставлен вопрос о повышении культуры производства, ответственности кадров, организованности, дисциплины — не на словах, а на деле, о необходимости напряженной и инициативной, честной и добросовестной работы каждого — от рабочего до министра, от инженера до академика. Мы видим в этом воплощение в жизнь ленинских указаний о личной ответственности каждого лица за точно определенное дело, о дисциплине, без которой жить в современном обществе нельзя.

Бесценным достоянием партии является ленинский стиль работы. КПСС требует от партийных, советских, комсомольских, хозяйственных, военных кадров, чтобы они настойчиво овладевали им. Работать по-ленински — значит ставить во главу угла общегосударственные, общенародные интересы; быть по-настоящему организованным, деловитым и целеустремленным; действовать с перспективой, опираться на науку, трезвый расчет, заранее предусматривать последствия принимаемых решений; развивать инициативу, повышать активность людей, советоваться с ними.

Ленинским указаниям, ленинским заветам КПСС следует и в области внешней политики. Мир — идеал социализма; мир и социализм — неразделимы. Так ставил вопрос Ленин. Главную внешнеполитическую цель Коммунистической партии и Советского государства Ильич видел в обеспечении благоприятных условий для мирного социалистического строительства. Он обосновал и раскрыл объективную необходимость мирного сосуществования государств с различным общественным строем. Наша партия, Советское государство неизменно верны ленинскому курсу мира и мирного сосуществования. Внешняя политика СССР — политика предотвращения ядерной войны, укрепления безопасности СССР, его союзников и друзей. Это поддержка борьбы народов за свободу и независимость, развитие широкого международного сотрудничества. Политику эту горячо одобряет, единодушно поддерживает весь наш народ.

Но обстановка в мире по вине империализма США остается сложной, напряженной. Нынешняя американская администрация открыто взяла курс на достижение военного превосходства над СССР и его союзниками и вовсю раскручивает маховик военной машины, размещает «Першинги-2» и крылатые ракеты в Европе как оружие первого удара, разра-

За нашу Советскую

КРАСНАЯ ЗВЕЗ

ЦЕНТРАЛЬНЫЙ ОРГАН МИНИСТЕРСТВА ОБОРО

ОННОЕ ПОХИ

товском (1985 г.) Пленуме ЦК КПСС
ечье в ЦК КПСС остро и принципи-
поставлен вопрос о повышении
производства, ответственности кад-
анизованности, дисциплины — не на
на деле, о необходимости напря-
инициативной, честной и добросо-
работы каждого — от рабочего до
от инженера до академика. Мы ви-
ом воплощение в жизнь ленинских
о личной ответственности каждого
точно определенное дело, о дисцип-
которой жить в современном об-
ельзя.
ным достоянием партии является ле-
стиль работы. КПСС требует от пар-
оветских, комсомольских, хозяйствен-
ных кадров, чтобы они настойчиво
ли им. Работать по-ленински — зна-
ть во главу угла общегосударствен-
енародные интересы; быть по-на-
организованным, деловитым и целе-
нным; действовать с перспективой,
на науку, трезвый расчет, заранее
тривать последствия принимаемых
развивать инициативу, повышать ак-
людей, советоваться с ними.
ким указаниям, ленинским заветам
едует и в области внешней политики.
идеал социализма; мир и социализм
делимы. Так ставил вопрос Ленин.
внешнеполитическую цель Коммуни-
партии и Советского государства
дел в обеспечении благоприятных
для мирного социалистического стро-
. Он обосновал и раскрыл объектив-
ходимость мирного сосуществования
з с различным общественным стро-
партия, Советское государство не-
верны ленинскому курсу мира и
сосуществования. Внешняя политика
политика предотвращения ядерной
крепления безопасности СССР, его
в и друзей. Это поддержка борьбы
за свободу и независимость, разви-
кого международного сотрудничест-
ику эту горячо одобряет, единодуш-
ржывает весь наш народ.
тановка в мире по вине империализ-
остается сложной, напряженной. Ны-
мериканская администрация открыто
рс на достижение военного превос-
над СССР и его союзниками и вов-
ручивает маховик военной машины,
ет «Першинги-2» и крылатые ракеты
как оружие первого удара, разра-

Владимир Ильич ЛЕНИН.

ВО Л

Высоку
циплину,
шение к
скую ин
стрирова
дящиеся
Ударной
нистичес
метили о
со дня р
на.

Готовя
му съезд
приятий
и совхоз
кие ру
пути их
рокое
циативы
ответстве
поручени
ное учас
шении у
номики
ских ли
товского
ЦК КПС
чи, состо
Централь
тии.

МОСКВ
дачи во
ка успеш
билестро
завода и
ва. Готов
да, колле
мые со
зательств
рых дост
нительно
ных част
варов на

— Все
находимс
чатление
рищем М
которая
ленинско
сказала
Социалис
Барулина
чих м
партии
ми мон
главном
каждого
к делу

За нашу Советскую Родину!

СНАЯ ЗВЕЗДА

ЫЙ ОРГАН МИНИСТЕРСТВА ОБОРОНЫ СССР

Газета выходит с 1 января 1924 года

1985
АПРЕЛЬ
21
воскресенье
№ 93 (18680)

Цена 3 коп.

Владимир Ильич ЛЕНИН.

ВСЕСОЮЗНЫЙ ЛЕНИНСКИЙ

Высокую трудовую дисциплину, хозяйское отношение к ресурсам, творческую инициативу продемонстрировали 20 апреля трудящиеся Страны Советов. Ударной работой на коммунистическом субботнике отметили они 115-ю годовщину со дня рождения В. И. Ленина.

Готовясь к XXVII партийному съезду, труженики предприятий и строек, колхозов и совхозов наметили высокие рубежи, конкретные пути их достижения. На широкое развертывание инициативы масс, повышение ответственности каждого за порученное дело, на активное участие миллионов в решении узловых проблем экономики ориентируют советских людей решения мартовского (1985 г.) Пленума ЦК КПСС, материалы встречи, состоявшейся 8 апреля в Центральном Комитете партии.

МОСКВА. Напряженные задачи во время смен субботника успешно решали автомобилестроители Московского завода имени И. А. Лихачева. Готовясь к празднику труда, коллектив принял весомые социалистические обязательства, реализация которых даст стране много дополнительной техники, запасных частей, первосортных товаров народного потребления.

— Все мы, автозаводцы, находимся под большим впечатлением от встречи с товарищем М. С. Горбачевым, которая состоялась в канун ленинского субботника, — сказала наладчица Герой Социалистического Труда Ю. Барулина.— На наших рабочих местах руководитель партии беседовал со многими моими товарищами о главном — об отношении каждого советского человека

ленинских местах. На бывшей Московской улице, где до 1887 года жила семья Ульяновых, стучат плотницкие топоры, звенят пилы, оживает под руками мастеров красота резных фасадов. Идет реставрация магистрали, которая стала важной составной частью нового государственного историко-мемориального заповедника «Родина В. И. Ленина».

20 апреля в Доме-музее Ульяновых побывали гости из разных районов страны. Сотрудники музея не только проводили экскурсии. Вместе со специалистами-озеленителями они приступили к ответственной работе — реставрации сада, примыкающего к дому. По специальному проекту, разработанному на основе воспоминаний членов семьи Ульяновых, их современников, исследований плодового садоводства Симбирской губернии, сад будет воссоздан в таком виде, в каком он был сто лет назад.

Тысячи ульяновцев и гостей города работали в субботний день у здания Ленинского мемориала, 15-летие со дня открытия которого отмечается в эти дни в парке Дружбы народов.

СУРГУТ (Тюменская область). Покорились недра нового Восточно-Сургутского месторождения нефти. В день Всесоюзного коммунистического субботника здесь успешно закончена проходка первой эксплуатационной скважины.

Чтобы вскрыть продуктивный пласт, бригаде Владимира Сукача пришлось углубить скважину больше обычного — до 2.500 метров. Непросто было буровикам выдержать намеченный график работ: они перешли на новую технику, специально созданную для условий Западной Сибири.

— дорогое и близкое. Выдающийся мыслитель и пламенный революционер, гениальный продолжатель учения Маркса и Энгельса, строитель первого в мире социалистического государства, он всю свою жизнь отдал борьбе за счастье людей труда.

Ленин выдвинул теорию социалистической революции и сам возглавил борьбу масс в незабываемые дни Октября 1917 года за свержение власти буржуазии и помещиков и установление власти рабочих и крестьян. Ленин разработал учение о партии нового типа — революционной марксистской партии и опытом создания такой партии — руководящей, направляющей силы трудящихся масс в борьбе за социализм — вооружил революционеров XX века. Ленин научно обосновал пути строительства социализма и обеспечения его надежной защиты. Вся его жизнь, прошедшая в творческой работе мысли, в неустанном революционном действии, в идейных и политических битвах, — это вдохновляющий пример для всех борцов за социализм и коммунизм.

Торжественно отмечая славную дату — 115-ю годовщину со дня рождения В. И. Ленина, мы вновь и вновь выражаем Ильичу, нашему вождю и учителю, свою безграничную любовь и уважение, обращаем к нему свои лучшие мысли и чувства. Десятки миллионов советских людей вышли вчера по зову сердца на Всесоюзный ленинский коммунистический субботник, ярко продемонстрировав свою верность ленинским заветам и великую жизненную силу ленинских идей Великого почина.

Имя Ленина бессмертно, как бессмертны его идеи и дела. Оно стало символом революционного обновления мира, символом прогресса, знаменем нашей эпохи — эпохи перехода человечества от капитализма к социализму. По всей планете ныне ширится шествие мыслей, слов и дел Ильича. Его идеи живут, побеждают. Ленинизм торжествует в построенном в нашей стране развитом социалистическом обществе, в успехах, достигнутых другими странами социалистического содружества. Он торжествует в росте рабочего движения в странах капитала, в могучем подъеме национально-освободительного движения, в широком антивоенном движении, которое развернулось в мире. Жизнь, практика десятков и сотен миллионов людей, практика всемирно-исторических масштабов — убедительное свидетельство правоты ленинского учения, выражающего коренные потребности современной эпохи.

Ленинизм — научная основа внутренней и внешней политики Коммунистической партии, верный компас, сверяясь с которым, она ведет народ в будущее. Вся многогранная деятельность КПСС, ее Центрального Комитета пронизана верностью ленинизму — вечно живому, развивающемуся революционному учению, могучему методу познания и преобразования общественного бытия, творческого осмысления опыта борьбы и созидательной деятельности масс. Ленинские идеи, ленинская прозорливая мысль дают нам четкие ориентиры для успешного решения насущных задач коммунистического строительства. На их основе развивается и обогащается теоретическая деятельность партии. Горячее биение ленинской мысли мы ощущаем в решениях XXVI съезда партии и последующих Пленумов ЦК КПСС, в разработанной партией концепции развитого социализма, в той большой и плодотворной работе, которая проводится сейчас по подготовке новой редакции Программы КПСС.

Как отмечалось на состоявшейся 8 апреля встрече секретарей ЦК КПСС с руководителями промышленных объединений и предприятий, колхозов и совхозов, производственных бригад, специалистами и учеными, наша страна переживает ответственный период, повсюду развертывается подготовка к очередному XXVII съезду КПСС. Это время больших дел и важных решений, глубокого анализа и реалистической оценки достигнутого, выявления и устранения препон, мешающих движению вперед.

На передний план, указывалось на мартовском (1985 г.) Пленуме ЦК КПСС и на встрече в ЦК КПСС, выдвигаются вопросы решительного перевода производства на рельсы интенсификации, ускорения научно-технического прогресса, дальнейшего совершенствования хозяйственного механизма и управления в целом. И мы хорошо понимаем: курс партии на всемерное усиление интенсифика-

культуры производства, ответственности кадров, организованности, дисциплины — не на словах, а на деле, о необходимости напряженной и инициативной, честной и добросовестной работы каждого — от рабочего до министра, от инженера до академика. Мы видим в этом воплощение в жизнь ленинских указаний о личной ответственности каждого лица за точно определенное дело, о дисциплине, без которой жить в современном обществе нельзя.

Бесценным достоянием партии является ленинский стиль работы. КПСС требует от партийных, советских, комсомольских, хозяйственных, военных кадров, чтобы они настойчиво овладевали им. Работать по-ленински — значит ставить во главу угла общегосударственные, общенародные интересы; быть по-настоящему организованным, деловитым и целеустремленным; действовать с перспективой, опираться на науку, трезвый расчет, заранее предусматривать последствия принимаемых решений; развивать инициативу, повышать активность людей, советоваться с ними.

Ленинским указаниям, ленинским заветам КПСС следует и в области внешней политики. Мир — идеал социализма; мир и социализм — неразделимы. Так ставил вопрос Ленин. Главную внешнеполитическую цель Коммунистической партии и Советского государства Ильич видел в обеспечении благоприятных условий для мирного социалистического строительства. Он обосновал и раскрыл объективную необходимость мирного сосуществования государств с различным общественным строем. Наша партия, Советское государство неизменно верны ленинскому курсу мира и мирного сосуществования. Внешняя политика СССР — политика предотвращения ядерной войны, укрепления безопасности СССР, его союзников и друзей. Это поддержка борьбы народов за свободу и независимость, развитие широкого международного сотрудничества. Политику эту горячо одобряет, единодушно поддерживает весь наш народ.

Но обстановка в мире по вине империализма США остается сложной, напряженной. Нынешняя американская администрация открыто взяла курс на достижение военного превосходства над СССР и его союзниками и вовсю раскручивает маховик военной машины, размещает «Першинги-2» и крылатые ракеты в Европе как оружие первого удара, разрабатывает планы «звездных войн». В условиях усиливающейся военной опасности наша партия, Советское государство вынуждены держать порох сухим, поддерживать обороноспособность страны и боевую готовность Вооруженных Сил на уровне, гарантирующем решительный отпор любому агрессору. В этом мы тоже следуем ленинским заветам. Занимаясь мирным строительством, указывал Ильич, нужно в то же время быть начеку, беречь обороноспособность страны как зеницу ока. Здесь, подчеркивал он, «ослабления... мы не вправе допускать ни на секунду».

Советский народ и его воины неуклонно следуют ленинскому учению о защите социалистического Отечества, ленинской науке побеждать, указаниям вождя о необходимости высочайшей бдительности и дисциплины. Храня верность военным заветам Ильича, они не раз доказывали способность отстоять завоевания Октября, свободу и независимость Родины. Свидетельство тому — Победа над гитлеровской Германией в Великой Отечественной войне. Победа, 40-летие которой мы готовимся отметить. В памяти нашего народа и народов других стран живет и будет жить вечно беспримерный подвиг советских воинов, партизан и подпольщиков, тружеников тыла, одержавших под знаменем Ленина, под руководством созданной им партии победу всемирно-исторического значения.

Победа советского народа — это победа нашего социалистического строя, нашей экономической и политической системы, нашей идеологии и морали, торжество ленинского учения о защите завоеваний социализма. Великая Отечественная война убедительно продемонстрировала монолитное единство партии и народа, нерушимость союза рабочего класса, колхозного крестьянства и трудовой интеллигенции, дружбы и братства народов СССР. Она показала, на что способен народ, защищающий правое дело, свою Родину, свои социалистические завоевания.

Ленин... Великий и простой, мудрый и скромный, преисполненный горячей любви к трудящимся и беспощадный к классовым врагам, он всегда с нами, в наших рядах. Его книги, мысли, идеи — наша путеводная звез-

ШАГИ

Трудовые коллективы объединений и предприятий промышленности страны выполнили в I квартале план реализации продукции, говорится в сообщении ЦСУ СССР об итогах выполнения Государственного плана промышленностью СССР в I квартале 1985 года.

Прирост производства продукции по сравнению с соответствующим периодом прошлого года составил 2,0 процента, а по среднесуточному производству — 4,2 процента (в первом квартале текущего года было на два рабочих и календарный день меньше, чем за такой же период прошлого года). Производительность труда возросла на 1,5 процента; за счет этого получено 80 процентов прироста производства. Увеличилась прибыль.

Дальнейшее развитие получила промышленность всех союзных республик.

Производство важнейших видов продукции в целом по стране составило: электроэнергия — 421 миллиард киловатт-часов; нефть (включая газовый конденсат) — 147 миллионов тонн; газ — 160 миллиардов кубических метров; уголь — 185 миллионов тонн; сталь — 36,4 миллиона тонн; прокат черных металлов (готовый) — 25,8 мил-

ставлен вопрос о повышении
производства, ответственности кад-
изованности, дисциплины — не на
на деле, о необходимости напря-
инициативной, честной и добросо-
боты каждого — от рабочего до
от инженера до академика. Мы ви-
м воплощение в жизнь ленинских
о личной ответственности каждого
чно определенное дело, о дисцип-
которой жить в современном об-
ьзя.
им достоянием партии является ле-
иль работы. КПСС требует от пар-
етск: х, комсомольских, хозяйствен-
ых кадров, чтобы они настойчиво
им. Работать по-ленински — зна-
во главу угла общегосударствен-
народные интересы; быть по-на-
организованным, деловитым и целе-
ым; действовать с перспективой,
на науку, трезвый расчет, заранее
ивать последствия принимаемых
развивать инициативу, повышать ак-
одей, советоваться с ними.
м указаниям, ленинским заветам
ует и в области внешней политики.
еал социализма; мир и социализм
лимы. Так ставил вопрос Ленин.
ешнеполитическую цель Коммуни-
партии и Советского государства
ел в обеспечении благоприятных
я мирного социалистического стро-
Он обосновал и раскрыл объектив-
одимость мирного сосуществования
с различным общественным стро-
партия, Советское государство не-
ерны ленинскому курсу мира и
осуществования. Внешняя политика
олитика предотвращения ядерной
епления безопасности СССР, его
и друзей. Это поддержка борьбы
свободу и независимость, разви-
ого международного сотрудничест-
у эту горячо одобряет, единодуш-
ивает весь наш народ.
новка в мире по вине империализ-
стается сложной, напряженной. Ны-
ериканская администрация открыто
на достижение военного превос-
д СССР и его союзниками и вов-
ивает маховик военной машины,
«Першинги-2» и крылатые ракеты
ак оружие первого удара, разра-
аны «звездных войн». В условиях
ейся военной опасности наша пар-
кое государство вынуждены дер-
сухим, поддерживать обороно-
страны и боевую готовность Во-
Сил на уровне, гарантирующем
й отпор любому агрессору. В
оже следуем ленинским заветам.
мирным строительством, указывал
о в то же время быть начеку, бе-
носпособность страны как зеницу
подчеркивал он, «ослабления... мы
допускать ни на секунду».
й народ и его воины неуклонно
нинскому учению о защите социа-
о Отечества, ленинской науке по-
казаниям вождя о необходимости
бдительности и дисциплины. Хра-
военным заветам Ильича, они
ывали способность отстоять завое-
бря, свободу и независимость Ро-
етельство тому — Победа над гит-
Германией в Великой Отечествен-
Победа, 40-летие которой мы го-
етить. В памяти нашего народа и
гих стран живет и будет жить веч-
ерный подвиг советских воинов,
подпольщиков, тружеников тыла,
под знаменем Ленина, под руко-
зданной им партии победу всемир-
ского значения.
оветского народа — это победа
оциалистического строя, нашей
кой и политической системы, на-
гии и морали, торжество ленин-
я о защите завоеваний со-
Великая Отечественная вой-
ьно продемонстрировала мо-
динство партии и народа, не-
союза рабочего класса, колхозно-
ства и трудовой интеллигенции,
братства народов СССР. Она по-
то способен народ, защищающий
, свою Родину, свои социалисти-
евания.
еликий и простой, мудрый и
ренсполненный горячей любви к
и беспощадный к классовым вра-
гда с нами, в наших рядах. Его
, идеи — наша путеводная звез-

Владимир Ильич ЛЕНИН.

ШАГИ ПЯТИЛЕТКИ

Трудовые коллективы объединений и предприятий промышленности страны выполнили в I квартале план реализации продукции, говорится в сообщении ЦСУ СССР об итогах выполнения Государственного плана промышленностью СССР в I квартале 1985 года.

Прирост производства продукции по сравнению с соответствующим периодом прошлого года составил 2,0 процента, а по среднесуточному производству — 4,2 процента (в первом квартале текущего года было на два рабочих и календарный день меньше, чем за такой же период прошлого года). Производительность труда возросла на 1,5 процента; за счет этого получено 80 процентов прироста производства. Увеличилась прибыль.

Дальнейшее развитие получила промышленность всех союзных республик.

Производство важнейших видов продукции в целом по стране составило: электроэнергия — 421 миллиард киловатт-часов; нефть (включая газовый конденсат) — 147 миллионов тонн; газ — 160 миллиардов кубических метров; уголь — 185 миллионов тонн; сталь — 36,4 миллиона тонн; прокат черных металлов (готовый) — 25,8 миллиона тонн; ... ем — на 217 миллионов рублей; автоматические манипуляторы с программным управлением (промышленные роботы) — 3,0 тысячи штук; приборы, средства автоматизации и запасные части к ним — на 1,2 миллиарда рублей; средства вычислительной техники и запасные части к ним — на 0,9 миллиарда рублей; тракторы — 13,2 миллиона л. с.; сельскохозяйственные машины — на 901 миллион рублей; машины и оборудование для животноводства и кормопроизводства — на 680 миллионов рублей; комбайны: зерноуборочные — 28,8 тысячи штук, кукурузоуборочные — 0,6 тысячи.

Произведено также тканей всех видов — 3,0 миллиарда квадратных метров; швейных изделий — на 6,5 миллиарда рублей; бельевого и верхнего трикотажа — 432 миллиона штук; обуви — 202 миллиона пар; мяса (из сырья государственных ресурсов) — 2,6 миллиона тонн; колбасных изделий — 836 тысяч тонн; пищевой рыбной продукции, включая рыбные консервы, — на 1,6 миллиарда рублей; цельномолочной продукции в пересчете на молоко (из сырья государственных ресурсов) — 7,0 миллиона тонн; телевизоров — 2,2 миллиона штук, в том числе цветного изображе-...

...логия. За I квартал на предприятиях установлено более 1,5 тысячи автоматических, роторных и механизированных поточных линий, переведено на комплексную механизацию и автоматизацию около 1.000 участков, цехов, производств, создано 17 АСУ технологическими процессами.

Вместе с тем, говорится в сообщении ЦСУ СССР, задания по производству и поставке продукции потребителям выполнены не полностью. Значительное отставание в выполнении договорных обязательств допущено объединениями и предприятиями министерств: угольной промышленности, черной металлургии, химической промышленности, по производству минеральных удобрений, лесной, целлюлозно-бумажной и деревообрабатывающей промышленности.

Не выполнен план добычи и первичной переработки нефти, добычи угля, производства готового проката черных металлов, минеральных удобрений, синтетических смол и пластических масс, электродвигателей переменного тока, химического оборудования, кузнечно-прессовых машин, деловой древесины, бумаги, цемента, льняных и шерстяных тканей и некоторых других товаров народного по-

стрировал
дящиеся
Ударной
нистическо
метили он
со дня рож
на.
Готовясь
му съезду,
приятий и
и совхозо
кие руб
пути их д
рокое ра
циативы
ответствен
порученно
ное участи
шении узл
номики о
ских люд
товского (
ЦК КПСС,
чи, состоя
Центрально
тии.
МОСКВА
дачи во вр
ка успешно
билестроит
завода име
ва. Готовяс
да, коллек
мые соци
зательства,
рых даст с
нительной
ных часте
варов наро
— Все
находимся
чатлением
рищем М.
которая с
ленинского
сказала
Социалисти
Барулина.—
чих мест
партии бе
ми моими
главном —
каждого со
к делу, о
добиться п
в борьбе за
изводитель
чество пр
кую орга
ное ведени
Эта па
единодушно
женики ЗИ
кое свидете
го единства
заботы КП
ских людей
на планете.
Плечом к
дежью ра
производст
торых нема
ликой Отеч
В канун 40
— на право
вахты.
Известное
Москва-Сорт
на Велико
тором В.
ростки ком
ношения к
коллектив
ков свято х
традиции с
— инициато
ботника. Зд
проведению
8 часов
электровоз
место пос
прибыл ле
воз ОВ-702
традиции
ле праздни
Перед у
стоялся м
ступил чле
КПСС, пе
МГК КПСС
Железнод
качки при

Владимир Ильич ЛЕНИН.

...И ПЯТИЛЕТКИ

...ем — на 217 миллионов рублей; автоматические манипуляторы с программным управлением (промышленные роботы) — 3,0 тысячи штук; приборы, средства автоматизации и запасные части к ним — на 1,2 миллиарда рублей; средства вычислительной техники и запасные части к ним — на 0,9 миллиарда рублей; тракторы — 13,2 миллиона л. с.; сельскохозяйственные машины — на 901 миллион рублей; машины и оборудование для животноводства и кормопроизводства — на 680 миллионов рублей; комбайны: зерноуборочные — 28,8 тысячи штук, кукурузоуборочные — 0,6 тысячи.

Произведено также тканей всех видов—3,0 миллиарда квадратных метров; швейных изделий—на 6,5 миллиарда рублей; бельевого и верхнего трикотажа — 432 миллиона штук; обуви—202 миллиона пар; мяса (из сырья государственных ресурсов)—2,6 миллиона тонн; колбасных изделий—836 тысяч тонн; пищевой рыбной продукции, включая рыбные консервы,— на 1,6 миллиарда рублей; цельномолочной продукции в пересчете на молоко (из сырья государственных ресурсов) — 7,0 миллиона тонн; телевизоров—2,2 миллиона штук, в том числе цветного изображения.

За I квартал на предприятиях установлено более 1,5 тысячи автоматических, роторных и механизированных поточных линий, переведено на комплексную механизацию и автоматизацию около 1.000 участков, цехов, производств, создано 17 АСУ технологическими процессами.

Вместе с тем, говорится в сообщении ЦСУ СССР, задания по производству и поставке продукции потребителям выполнены не полностью. Значительное отставание в выполнении договорных обязательств допущено объединениями и предприятиями министерств: угольной промышленности, черной металлургии, химической промышленности, по производству минеральных удобрений, лесной, целлюлозно-бумажной и деревообрабатывающей промышленности.

Не выполнен план добычи и первичной переработки нефти, добычи угля, производства готового проката черных металлов, минеральных удобрений, синтетических смол и пластических масс, электродвигателей переменного тока, химического оборудования, кузнечно-прессовых машин, деловой древесины, бумаги, цемента, льняных и шерстяных тканей и некоторых других товаров народного по-

стрировали 20 апреля трудящиеся Страны Советов. Ударной работой на коммунистическом субботнике отметили они 115-ю годовщину со дня рождения В. И. Ленина.

Готовясь к XXVII партийному съезду, труженики предприятий и строек, колхозов и совхозов наметили высокие рубежи, конкретные пути их достижения. На широкое развертывание инициативы масс, повышение ответственности каждого за порученное дело, на активное участие миллионов в решении узловых проблем экономики ориентируют советских людей решения мартовского (1985 г.) Пленума ЦК КПСС, материалы встречи, состоявшейся 8 апреля в Центральном Комитете партии.

МОСКВА. Напряженные задачи во время смен субботника успешно решали автомобилестроители Московского завода имени И. А. Лихачева. Готовясь к празднику труда, коллектив принял весомые социалистические обязательства, реализация которых даст стране много дополнительной техники, запасных частей, первосортных товаров народного потребления.

— Все мы, автозаводцы, находимся под большим впечатлением от встречи с товарищем М. С. Горбачевым, которая состоялась в канун ленинского субботника, — сказала наладчица Герой Социалистического Труда Ю. Барулина.— На наших рабочих местах руководитель партии беседовал со многими моими товарищами о главном — об отношении каждого советского человека к делу, о том, как быстрее добиться перемен к лучшему в борьбе за повышение производительности труда и качество продукции, за четкую организацию и экономное ведение производства.

Эта памятная встреча, единодушно считают труженики ЗИЛа, — новое яркое свидетельство нерушимого единства партии и народа, заботы КПСС о благе советских людей, прочном мире на планете.

Плечом к плечу с молодежью работали кадровые производственники, среди которых немало ветеранов Великой Отечественной войны. В канун 40-летия Победы они — на правом фланге ударной вахты.

Известное всей стране депо Москва-Сортировочная, Родина Великого почина, в котором В. И. Ленин увидел ростки коммунистического отношения к труду. Дружный коллектив железнодорожников свято хранит и развивает традиции старших поколений — инициаторов первого субботника. Здесь все готово к проведению ударной вахты.

8 часов утра. В новый электровозный цех, покинув место постоянной стоянки, прибыл легендарный паровоз ОВ-7024. Его гудок по традиции возвестил о начале праздника труда.

Перед ударной вахтой состоялся митинг. На нем выступил член Политбюро ЦК КПСС, первый секретарь МГК КПСС В. В. Гришин.

Железнодорожники без раскачки приступили к работе. Каждый из участников суб-

ры, звенят пилы, оживает под руками мастеров красота резных фасадов. Идет реставрация магистрали, которая стала важной составной частью нового государственного историко-мемориального заповедника «Родина В. И. Ленина».

20 апреля в Доме-музее Ульяновых побывали гости из разных районов страны. Сотрудники музея не только проводили экскурсии. Вместе со специалистами-озеленителями они приступили к ответственной работе — реставрации сада, примыкающего к дому. По специальному проекту, разработанному на основе воспоминаний членов семьи Ульяновых, их современников, исследований плодового садоводства Симбирской губернии, сад будет воссоздан в таком виде, в каком он был сто лет назад.

Тысячи ульяновцев и гостей города работали в субботний день у здания Ленинского мемориала, 15-летие со дня открытия которого отмечается в эти дни в парке Дружбы народов.

СУРГУТ (Тюменская область). Покорились недра нового Восточно-Сургутского месторождения нефти. В день Всесоюзного коммунистического субботника здесь успешно закончена проходка первой эксплуатационной скважины.

Чтобы вскрыть продуктивный пласт, бригаде Владимира Сукача пришлось углубить скважину больше обычного — до 2.500 метров. Непросто было буровикам выдержать намеченный график работ: они перешли на новую технику, специально созданную для условий Западной Сибири.

На очередном заседании Политбюро ЦК КПСС рассмотрен вопрос о дополнительных мерах по техническому перевооружению предприятий нефтяной, газовой промышленности и геологоразведочных организаций. Намечено, в частности, ввести новые мощности по изготовлению бурового и нефтепромыслового оборудования. Оснащение западносибирских промыслов высокопроизводительной техникой позволит повысить темпы бурения скважин, интенсифицировать добычу нефти на промыслах.

На заботу партии тюменские проходчики недр отвечают ударным трудом: в день ленинского коммунистического субботника они пробурили около 40 тысяч метров нефтяных скважин.

КИЕВ. Теплые весенние ветры, повеявшие над Перекопом, позвали в поле механизаторов крымского совхоза «Пятиозерный» — крупнейшего рисосеющего хозяйства Украины. В день коммунистического субботника они готовили чеки к севу.

— Наши поля помнят доблесть героев гражданской и Великой Отечественной войн, штурмовавших Перекоп, — сказал почетный механизатор совхоза Г. Кулеба. — На этой земле просто нельзя работать равнодушно.

Дел хватило всем — проводили культивацию, выравнивание и планировку чеков. Многие машины работали в этот день на сэкономленном горючем. Средняя вы-

мирно-исторических масштабов — убедительное свидетельство правоты ленинского учения, выражающего коренные потребности современной эпохи.

Ленинизм — научная основа внутренней и внешней политики Коммунистической партии, верный компас, сверяясь с которым, она ведет народ в будущее. Вся многогранная деятельность КПСС, ее Центрального Комитета пронизана верностью ленинизму — вечно живому, развивающемуся революционному учению, могучему методу познания и преобразования общественного бытия, творческого осмысления опыта борьбы и созидательной деятельности масс. Ленинские идеи, ленинская прозорливая мысль дают нам четкие ориентиры для успешного решения насущных задач коммунистического строительства. На их основе развивается и обогащается теоретическая деятельность партии. Горячее биение ленинской мысли мы ощущаем в решениях XXVI съезда партии и последующих Пленумов ЦК КПСС, в разработанной партией концепции развитого социализма, в той большой и плодотворной работе, которая проводится сейчас по подготовке новой редакции Программы КПСС.

Как отмечалось на состоявшейся 8 апреля встрече секретарей ЦК КПСС с руководителями промышленных объединений и предприятий, колхозов и совхозов, производственных бригад, специалистами и учеными, наша страна переживает ответственный период, повсюду развертывается подготовка к очередному XXVII съезду КПСС. Это время больших дел и важных решений, глубокого анализа и реалистической оценки достигнутого, выявления и устранения препон, мешающих движению вперед.

На передний план, указывалось на мартовском (1985 г.) Пленуме ЦК КПСС и на встрече в ЦК КПСС, выдвигаются вопросы решительного перевода производства на рельсы интенсификации, ускорения научно-технического прогресса, дальнейшего совершенствования хозяйственного механизма и управления в целом. И мы хорошо понимаем: курс партии на всемерное усиление интенсификации народного хозяйства — это воплощение в жизнь ленинской установки о решающем значении производительности общественного труда. «Производительность труда,— писал В. И. Ленин в работе «Великий почин», — это, в последнем счете, самое важное, самое главное для победы нового общественного строя». Мы должны, обязаны в короткие сроки выйти на самые передовые научно-технические позиции, на высший мировой уровень производительности общественного труда.

усиливающейся военной опасности наша партия, Советское государство вынуждены держать порох сухим, поддерживать обороноспособность страны и боевую готовность Вооруженных Сил на уровне, гарантирующем решительный отпор любому агрессору. В этом мы тоже следуем ленинским заветам. Занимаясь мирным строительством, указывал Ильич, нужно в то же время быть начеку, беречь обороноспособность страны как зеницу ока. Здесь, подчеркивал он, «ослабления... мы не вправе допускать ни на секунду».

Советский народ и его воины неуклонно следуют ленинскому учению о защите социалистического Отечества, ленинской науке побеждать, указаниям вождя о необходимости высочайшей бдительности и дисциплины. Храня верность военным заветам Ильича, они не раз доказывали способность отстоять завоевания Октября, свободу и независимость Родины. Свидетельство тому — Победа над гитлеровской Германией в Великой Отечественной войне. Победа, 40-летие которой мы готовимся отметить. В памяти нашего народа и народов других стран живет и будет жить вечно беспримерный подвиг советских воинов, партизан и подпольщиков, тружеников тыла, одержавших под знаменем Ленина, под руководством созданной им партии победу всемирно-исторического значения.

Победа советского народа — это победа нашего социалистического строя, нашей экономической и политической системы, нашей идеологии и морали, торжество ленинского учения о защите завоеваний социализма. Великая Отечественная война убедительно продемонстрировала монолитное единство партии и народа, нерушимость союза рабочего класса, колхозного крестьянства и трудовой интеллигенции, дружбы и братства народов СССР. Она показала, на что способен народ, защищающий правое дело, свою Родину, свои социалистические завоевания.

Ленин... Великий и простой, мудрый и скромный, преисполненный горячей любви к трудящимся и беспощадный к классовым врагам, он всегда с нами, в наших рядах. Его книги, мысли, идеи — наша путеводная звезда. Мы уверенно идем вперед по указанному им пути. Мы равняемся на его жизнь, без остатка отданную интересам народа, строим жизнь по Ленину, по его бессмертным заветам.

В едином биении сердец мы горячо, взволнованно провозглашаем:

— ДА ЗДРАВСТВУЕТ МАРКСИЗМ-ЛЕНИНИЗМ — ВЕЧНО ЖИВОЕ РЕВОЛЮЦИОННОЕ ИНТЕРНАЦИОНАЛЬНОЕ УЧЕНИЕ!

ШАГИ

Трудовые коллективы объединений и предприятий промышленности страны выполнили в I квартале план реализации продукции, говорится в сообщении ЦСУ СССР об итогах выполнения Государственного плана промышленностью СССР в I квартале 1985 года.

Прирост производства продукции по сравнению с соответствующим периодом прошлого года составил 2,0 процента, а по среднесуточному производству — 4,2 процента (в первом квартале текущего года было на два рабочих и календарный день меньше, чем за такой же период прошлого года). Производительность труда возросла на 1,5 процента; за счет этого получено 80 процентов прироста производства. Увеличилась прибыль.

Дальнейшее развитие получила промышленность всех союзных республик.

Производство важнейших видов продукции в целом по стране составило: электроэнергия — 421 миллиард киловатт-часов; нефть (включая газовый конденсат) — 147 миллионов тонн; газ — 160 миллиардов кубических метров; уголь — 185 миллионов тонн; сталь — 36,4 миллиона тонн; прокат черных металлов (готовый) — 25,8 миллиона тонн; стальные трубы — 4,6 миллиона тонн; минеральные удобрения (в пересчете на 100 процентов питательных веществ) — 7,7 миллиона тонн; химические средства защиты растений (в условных единицах) — 155 тысяч тонн; металлорежущие станки — на 621 миллион рублей, в том числе с числовым программным управлени-

СЕГОДНЯ — ДЕНЬ СОВЕТСКОЙ НАУКИ

Фундамент прогресса

Ежегодно в третье воскресенье апреля страна отмечает праздник многотысячной армии исследователей — День советской науки. Установлен он в честь знаменательного события. В апреле 1918 года В. И. Ленин составил «Набросок плана научно-технических работ», в котором сформулировал методологические принципы руководства наукой в социалистическом обществе и указал ее генеральные направления. За годы, прошедшие с тех дней, наши ученые добились выдающихся успехов. Вклад науки в дело коммунистического строительства, в нашу победу над фашизмом в годы Великой Отечественной войны необозримо велик.

Следуя по ленинскому пути, руководимая Коммунистической партией, советская наука по ряду ведущих направлений вышла на передовые рубежи в мире. Ныне Советский Союз — могучая держава с невиданным ранее научно-техническим потенциалом. В сфере науки и научного обслуживания заняты около 4,5 млн. человек. Год от года растет их вклад в народное хозяйство, укрепление оборонной мощи страны.

● В нашей стране выбор важных направлений научных исследований на общегосударственном уровне осуществляется в рамках разработки Комплексной программы научно-технического прогресса СССР. Первая такая программа была разработана в 1974 году на период 1976—1990 гг. Вторая — разрабатывалась в 1978—1979 гг. и рассчитана до 2000 года.

● Ведущая роль в фундаментальных исследованиях в различных областях знаний принадлежит академиям. «Главным штабом наук» является Академия наук СССР. Она имеет около 250 научных учреждений, филиалы, Сибирское отделение, Уральский, Дальневосточный и Ленинградский научные центры. Функционируют 14 академий союзных республик, 5 отраслевых академий (ВАСХНИЛ, Академия медицинских наук СССР и другие).

● Исследования и разработки, помимо академических научных учреждений, ведут примерно 250 научно-производственных объединений (НПО), 900 вузов, около

йся военной опасности наша пар-
ое государство вынуждены дер-
сухим, поддерживать оборono-
страны и боевую готовность Во-
Сил на уровне, гарантирующем
отпор любому агрессору. В
же следуем ленинским заветам.
ирным строительством, указывал
о в то же время быть начеку, бе-
оспособность страны как зеницу
одчеркивал он, «ослабления... мы
опускать ни на секунду».

народ и его воины неуклонно
инскому учению о защите социа-
Отечества, ленинской науке по-
азаниям вождя о необходимости
бдительности и дисциплины. Хра-
военным заветам Ильича, они
ывали способность отстоять завое-
ря, свободу и независимость Ро-
тельство тому — Победа над гит-
ерманией в Великой Отечествен-
Победа, 40-летие которой мы го-
етить. В памяти нашего народа и
гих стран живет и будет жить веч-
ерный подвиг советских воинов,
подпольщиков, тружеников тыла,
под знаменем Ленина, под руко-
зданной им партии победу всемир-
ского значения.

оветского народа — это победа
оциалистического строя, нашей
ой и политической системы, на-
гии и морали, торжество ленин-
я о защите завоеваний со-
Великая Отечественная войн
льно продемонстрировала мо-
инство партии и народа, не-
союза рабочего класса, колхозно-
ства и трудовой интеллигенции,
братства народов СССР. Она по-
то способен народ, защищающий
, свою Родину, свои социалисти-
евания.

еликий и простой, мудрый и
пресполненный горячей любви к
и беспощадный к классовым вра-
гда с нами, в наших рядах. Его
и, идеи — наша путеводная звез-
ренно идем вперед по указанно-
Мы равняемся на его жизнь, без
анную интересам народа, строим
ленину, по его бессмертным заве-

биении сердец мы горячо, взволо-
овозглашаем:

ЗДРАВСТВУЕТ МАРКСИЗМ-ЛЕНИ-
ЕЧНО ЖИВОЕ РЕВОЛЮЦИОННОЕ
ИОНАЛЬНОЕ УЧЕНИЕ!

ШАГИ ПЯТИЛЕТКИ

Трудовые коллективы объединений и предприятий промышленности страны выполнили в I квартале план реализации продукции, говорится в сообщении ЦСУ СССР об итогах выполнения Государственного плана промышленностью СССР в I квартале 1985 года.

Прирост производства продукции по сравнению с соответствующим периодом прошлого года составил 2,0 процента, а по среднесуточному производству — 4,2 процента (в первом квартале текущего года было на два рабочих и календарный день меньше, чем за такой же период прошлого года). Производительность труда возросла на 1,5 процента; за счет этого получено 80 процентов прироста производства. Увеличилась прибыль.

Дальнейшее развитие получила промышленность всех союзных республик.

Производство важнейших видов продукции в целом по стране составило: электроэнергия — 421 миллиард киловатт-часов; нефть (включая газовый конденсат) — 147 миллионов тонн; газ — 160 миллиардов кубических метров; уголь — 185 миллионов тонн; сталь — 36,4 миллиона тонн; прокат черных металлов (готовый) — 25,8 миллиона тонн; стальные трубы — 4,6 миллиона тонн; минеральные удобрения (в пересчете на 100 процентов питательных веществ) — 7,7 миллиона тонн; химические средства защиты растений (в условных единицах) — 155 тысяч тонн; металлорежущие станки — на 621 миллион рублей, в том числе с числовым программным управлением — на 217 миллионов рублей; автоматические манипуляторы с программным управлением (промышленные роботы) — 3,0 тысячи штук; приборы, средства автоматизации и запасные части к ним — на 1,2 миллиарда рублей; средства вычислительной техники и запасные части к ним — на 0,9 миллиарда рублей; тракторы — 13,2 миллиона л. с.; сельскохозяйственные машины — на 901 миллион рублей; машины и оборудование для животноводства и кормопроизводства — на 680 миллионов рублей; комбайны: зерноуборочные — 28,8 тысячи штук, кукурузоуборочные — 0,6 тысячи.

Произведено также тканей всех видов—3,0 миллиарда квадратных метров; швейных изделий—на 6,5 миллиарда рублей; бельевого и верхнего трикотажа — 432 миллиона штук; обуви—202 миллиона пар; мяса (из сырья государственных ресурсов)—2,6 миллиона тонн; колбасных изделий—836 тысяч тонн; пищевой рыбной продукции, включая рыбные консервы,— на 1,6 миллиарда рублей; цельномолочной продукции в пересчете на молоко (из сырья государственных ресурсов) — 7,0 миллиона тонн; телевизоров—2,2 миллиона штук, в том числе цветного изображения—0,9 миллиона; холодильников и морозильников — 1,4 миллиона штук; легковых автомобилей — 331 тысяча штук; мебели—на 1,9 миллиарда рублей.

Возросло производство большинства важнейших видов промышленной продукции.

В производство внедрялась высокопроизводительная техника и прогрессивная технология. За I квартал на предприятиях установлено более 1,5 тысячи автоматических, роторных и механизированных поточных линий, переведено на комплексную механизацию и автоматизацию около 1.000 участков, цехов, производств, создано 17 АСУ технологическими процессами.

Вместе с тем, говорится в сообщении ЦСУ СССР, задания по производству и поставке продукции потребителям выполнены не полностью. Значительное отставание в выполнении договорных обязательств допущено объединениями и предприятиями министерств: угольной промышленности, черной металлургии, химической промышленности, по производству минеральных удобрений, лесной, целлюлозно-бумажной и деревообрабатывающей промышленности.

Не выполнен план добычи и первичной переработки нефти, добычи угля, производства готового проката черных металлов, минеральных удобрений, синтетических смол и пластических масс, электродвигателей переменного тока, химического оборудования, кузнечно-прессовых машин, деловой древесины, бумаги, цемента, льняных и шерстяных тканей и некоторых других товаров народного потребления.

Работники промышленности мобилизуют творческие усилия и имеющиеся резервы, повышают организованность и дисциплину, чтобы преодолеть допущенное на отдельных участках работы отставание и выйти на намеченные планом и социалистическими обязательствами рубежи.

(ТАСС).

в борьбе за
изводительн
чество про
кую органи
ное ведение
Эта пам
единодушно
женики ЗИ
кое свидете
го единства
заботы КП
ских людей
на планете.
Плечом к
дежью ра
производств
торых нема
ликой Отеч
В канун 40-
— на право
вахты.
Известное
Москва-Сорт
на Велико
тором В.
ростки комм
ношения к
коллектив
ков свято х
традиции с
— инициато
ботника. Зд
проведению
8 часов
электровозн
место пос
прибыл ле
воз ОВ-702
традиции
ле праздни
Перед у
стоялся м
ступил чле
КПСС, п
МГК КПСС
Железнод
качки при
Каждый из
ботника че
задачу.
Свыше 2
грузовых и
ставов пр
ные бриг
празднику
ство этих
но на сэко
сах.
Одиннадц
ванных л
железнодор
таков итог
УЛЬЯНО
ту прояви
день суббо

мент прогресса

истического строительства, в нашу победу над фашизмом в годы Великой Отечественной войны необозримо велик.

Следуя по ленинскому пути, руководимая Коммунистической партией, советская наука по ряду ведущих направлений вышла на передовые рубежи в мире. Ныне Советский Союз — могучая держава с невиданным ранее научно-техническим потенциалом. В сфере науки и научного обслуживания заняты около 4,5 млн. человек. Год от года растет их вклад в народное хозяйство, укрепление оборонной мощи страны.

од наук» является Академия наук СССР. Она имеет около 250 научных учреждений, филиалы, Сибирское отделение, Уральский, Дальневосточный и Ленинградский научные центры. Функционируют 14 академий союзных республик, 5 отраслевых академий (ВАСХНИЛ, Академия медицинских наук СССР и другие).

● Исследования и разработки, помимо академических научных учреждений, ведут примерно 250 научно-производственных объединений (НПО), 900 вузов, около 40 тыс. проектно-конструкторских организаций, более 50 тыс. лабораторий на промышленных предприятиях. Научной и исследовательской деятельностью в высшей школе занимаются ныне свыше 2,6 млн. будущих специалистов.

● Расходы на науку в стране составили в 1982 г. 24,6 млрд. рублей, в 1983 г.— 25,5 млрд., в 1984— 26,6 млрд., на 1985 г. запланировано 27,5 млрд. рублей.

● Государственным планом на 1985 г. намечено: освоить 4,2 тыс. новых видов машин, оборудования, приборов, материалов; подготовить около 500 заданий по внедрению прогрессивных технологических процессов, средств механизации и автоматизации производств; ввести в действие около 800 АСУ и 1.150 вычислительных управляющих комплексов на базе мини-процессоров.

● Большие успехи достигнуты нашей наукой в ряде направлений математики и механики, квантовой электроники и физики твердого тела, ядерной энергетики, химии, биологии и других областей знаний, в изучении процессов общественного развития. Гордость страны составляют школы академиков М. В. Келдыша, С. П. Королева, А. П. Александрова, И. В. Курчатова, Н. Н. Боголюбова, И. Г. Петровского, Б. Е. Патона, Н. Г. Басова, П. Л. Капицы, Н. М. Жавороонкова, М. А. Лаврентьева и многих других.

СК

Необыч
ботник на
приятии, в
ковником
нять уча
труда к в
служащим
прибыли
щи во гла
ным секре
труду и
при Совет
В. Байрой

По-удар
после сов
советские

...И ПЯТИЛЕТКИ

ем — на 217 миллионов рублей; автоматические манипуляторы с программным управлением (промышленные роботы) — 3,0 тысячи штук; приборы, средства автоматизации и запасные части к ним — на 1,2 миллиарда рублей; средства вычислительной техники и запасные части к ним — на 0,9 миллиарда рублей; тракторы — 13,2 миллиона л. с.; сельскохозяйственные машины — на 901 миллион рублей; машины и оборудование для животноводства и кормопроизводства — на 680 миллионов рублей; комбайны: зерноуборочные — 28,8 тысячи штук, кукурузоуборочные — 0,6 тысячи.

Произведено также тканей всех видов — 3,0 миллиарда квадратных метров; швейных изделий — на 6,5 миллиарда рублей; бельевого и верхнего трикотажа — 432 миллиона штук; обуви — 202 миллиона пар; мяса (из сырья государственных ресурсов) — 2,6 миллиона тонн; колбасных изделий — 836 тысяч тонн; пищевой рыбной продукции, включая рыбные консервы, — на 1,6 миллиарда рублей; цельномолочной продукции в пересчете на молоко (из сырья государственных ресурсов) — 7,0 миллиона тонн; телевизоров — 2,2 миллиона штук, в том числе цветного изображения — 0,9 миллиона; холодильников и морозильников — 1,4 миллиона штук; легковых автомобилей — 331 тысяча штук; мебели — на 1,9 миллиарда рублей.

Возросло производство большинства важнейших видов промышленной продукции.

В производство внедрялась высокопроизводительная техника и прогрессивная технология. За I квартал на предприятиях установлено более 1,5 тысячи автоматических, роторных и механизированных поточных линий, переведено на комплексную механизацию и автоматизацию около 1.000 участков, цехов, производств, создано 17 АСУ технологическими процессами.

Вместе с тем, говорится в сообщении ЦСУ СССР, задания по производству и поставке продукции потребителям выполнены не полностью. Значительное отставание в выполнении договорных обязательств допущено объединениями и предприятиями министерств: угольной промышленности, черной металлургии, химической промышленности, по производству минеральных удобрений, лесной, целлюлозно-бумажной и деревообрабатывающей промышленности.

Не выполнен план добычи и первичной переработки нефти, добычи угля, производства готового проката черных металлов, минеральных удобрений, синтетических смол и пластических масс, электродвигателей переменного тока, химического оборудования, кузнечно-прессовых машин, деловой древесины, бумаги, цемента, льняных и шерстяных тканей и некоторых других товаров народного потребления.

Работники промышленности мобилизуют творческие усилия и имеющиеся резервы, повышают организованность и дисциплину, чтобы преодолеть допущенное на отдельных участках работы отставание и выйти на намеченные планом и социалистическими обязательствами рубежи.

(ТАСС).

---

40 тыс. проектно-конструкторских организаций, более 50 тыс. лабораторий на промышленных предприятиях. Научной и исследовательской деятельностью в высшей школе занимаются ныне свыше 2,6 млн. будущих специалистов.

● Расходы на науку в стране составили в 1982 г. 24,6 млрд. рублей, в 1983 г. — 25,5 млрд., в 1984 — 26,6 млрд., на 1985 г. запланировано 27,5 млрд. рублей.

● Государственным планом на 1985 г. намечено: освоить 4,2 тыс. новых видов машин, оборудования, приборов, материалов; подготовить около 500 заданий по внедрению прогрессивных технологических процессов, средств механизации и автоматизации производств; ввести в действие около 800 АСУ и 1.150 вычислительных управляющих комплексов на базе мини-процессоров.

● Большие успехи достигнуты нашей наукой в ряде направлений математики и механики, квантовой электроники и физики твердого тела, ядерной энергетики, химии, биологии и других областей знаний, в изучении процессов общественного развития. Гордость страны составляют школы академиков М. В. Келдыша, С. П. Королева, А. П. Александрова, И. В. Курчатова, Н. Н. Боголюбова, И. Г. Петровского, Б. Е. Патона, Н. Г. Басова, П. Л. Капицы, Н. М. Жаворонкова, М. А. Лаврентьева и многих других.

в борьбе за повышение производительности труда и качество продукции, за четкую организацию и экономное ведение производства.

Эта памятная встреча, единодушно считают труженики ЗИЛа, — новое яркое свидетельство нерушимого единства партии и народа, заботы КПСС о благе советских людей, прочном мире на планете.

Плечом к плечу с молодежью работали кадровые производственники, среди которых немало ветеранов Великой Отечественной войны. В канун 40-летия Победы они — на правом фланге ударной вахты.

Известное всей стране депо Москва-Сортировочная. Родина Великого почина, в котором В. И. Ленин увидел ростки коммунистического отношения к труду. Дружный коллектив железнодорожников свято хранит и развивает традиции старших поколений — инициаторов первого субботника. Здесь все готово к проведению ударной вахты.

8 часов утра. В новый электровозный цех, покинув место постоянной стоянки, прибыл легендарный паровоз ОВ-7024. Его гудок по традиции возвестил о начале праздника труда.

Перед ударной вахтой состоялся митинг. На нем выступил член Политбюро ЦК КПСС, первый секретарь МГК КПСС В. В. Гришин.

Железнодорожники без раскачки приступили к работе. Каждый из участников субботника четко знает свою задачу.

Свыше 250 сверхплановых грузовых и пассажирских составов провели локомотивные бригады, готовясь к празднику труда. Большинство этих рейсов совершено на сэкономленных ресурсах.

Одиннадцать отремонтированных локомотивов и один железнодорожный кран — таков итог ударной вахты.

УЛЬЯНОВСК. Особую заботу проявили ульяновцы в день субботника о памятных

смотрен вопрос о дополнительных мерах по техническому перевооружению предприятий нефтяной, газовой промышленности и геологоразведочных организаций. Намечено, в частности, ввести новые мощности по изготовлению бурового и нефтепромыслового оборудования. Оснащение западносибирских промыслов высокопроизводительной техникой позволит повысить темпы бурения скважин, интенсифицировать добычу нефти на промыслах.

На заботу партии тюменские проходчики недр отвечают ударным трудом: в день ленинского коммунистического субботника они пробурили около 40 тысяч метров нефтяных скважин.

КИЕВ. Теплые весенние ветры, повеявшие над Перекопом, позвали в поле механизаторов крымского совхоза «Пятиозерный» — крупнейшего рисосеющего хозяйства Украины. В день коммунистического субботника они готовили чеки к севу.

— Наши поля помнят доблесть героев гражданской и Великой Отечественной войн, штурмовавших Перекоп, — сказал почетный механизатор совхоза Г. Кулеба. — На этой земле просто нельзя работать равнодушно.

Дел хватило всем — проводили культивацию, выравнивание и планировку чеков. Многие машины работали в этот день на сэкономленном горючем. Средняя выработка каждого механизатора составила 20 апреля около двух норм.

РОСТОВ-на-ДОНУ. В день коммунистического субботника труженики колхоза имени Калинина Ремонтненского района завершили сев ранних яровых культур. Отличился молодежный коллектив второй бригады — он вдвое перекрыл задание.

По окончании рабочей смены хлеборобы возложили цветы к обелиску павшим в борьбе с фашизмом землякам.

(ТАСС).

СКВЕР ИЛЬИЧА

Необычно проходил субботник на ремонтном предприятии, возглавляемом полковником И. Ходячим. Принять участие в празднике труда к воинам, рабочим и служащим Советской Армии прибыли немецкие товарищи во главе с государственным секретарем комитета по труду и заработной плате при Совете Министров ГДР В. Байройтером.

По-ударному трудились после совместного митинга советские и немецкие друзья. Они разбили сквер, который теперь будет носить имя Ильича. Здесь установлен бюст В. И. Ленину, к которому участники субботника возложили цветы.

В тот же день в знак нерушимой дружбы и братства между советским и немецким народами участники субботника заложили памятник советским воинам в честь 40-летия Великой Победы.

Подполковник
В. РЫЖКОВ.

На родине Ильича. Ульяновск

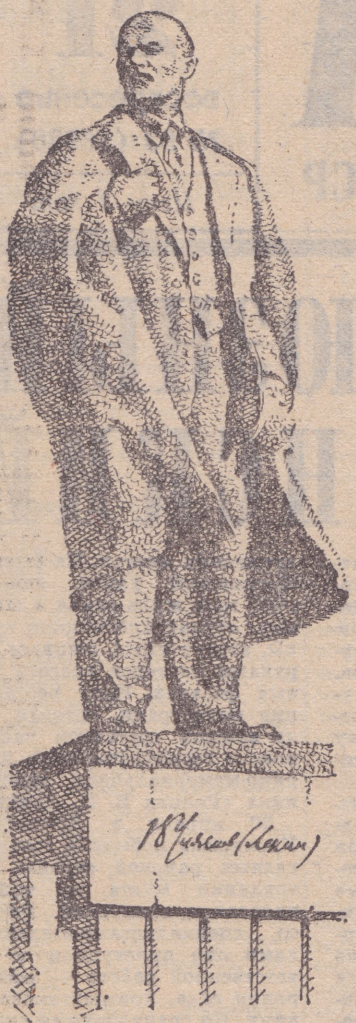

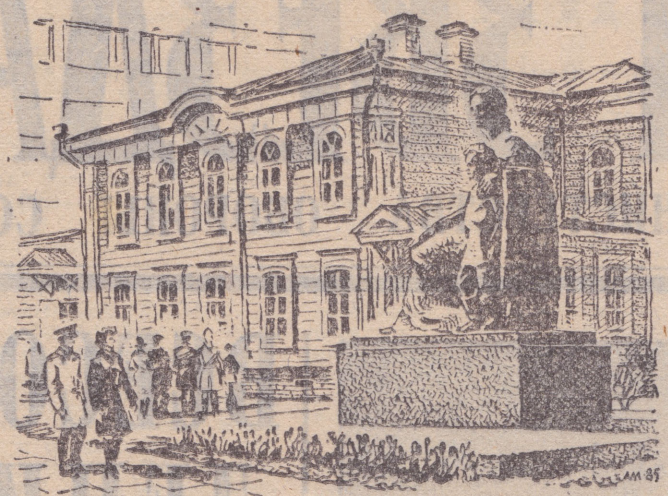

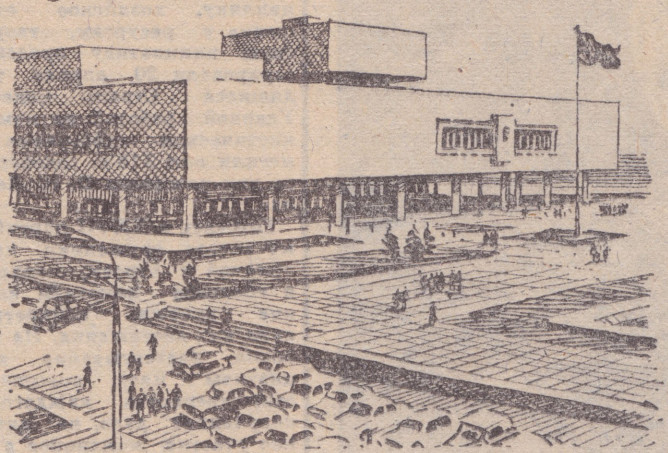

● Памятник В. И. Ленину.
● Дом, в котором находилась квартира семьи Ульяновых.
● Ленинский мемориал.

Рис. А. МИХАЙЛОВА.

ИЗ БЛОКНОТА ПИСАТЕЛЯ

СОЛДАТЫ ЛЕНИНСКОЙ РОТЫ

В Центральном партийном архиве хранится служебная книжка красноармейца, выданная Владимиру Ильичу Ленину в связи с избранием его в 1922 году Почетным красноармейцем 195-го стрелкового полка. Делегация части побывала тогда у Ленина, вручила ему этот документ и комплект обмундирования.

А как сегодня идет служба в роте, где в списке личного состава первой стоит фамилия вождя революции?

В ПРОСТОРНОЙ светлой казарме, в расположении Ленинской роты, есть место, отведенное ее Почетному красноармейцу. Строго заправленная кровать с подушкой в белоснежной наволочке и накрахмаленным полотенцем. Рядом тумбочка, в ней все солдатские принадлежности. Впечатление такое, будто хозяин просто отлучился на несколько минут.

прижатая к подножию горы, несла большие «потери». Надо было срочно связаться со своими, но рацию «вывел из строя» посредник. И тогда политработник старший лейтенант Михаил Новиков обратился к командиру роты капитану Сергею Куприну:

— Разрешите мне попытаться пройти по склонам.

— А если сорветесь? — ответил командир.

— Держать обмундирование! — крикнул заместитель командира взвода сержант Сергей Садунцев, хватая на лету ускользающую парусину. Силушкой его природа не обидела, так же как и ростом, поэтому он смог удержать палатку и прикрыть ею быстро одевающихся товарищей.

Свирепый ураган сорвал еще две палатки, но люди в них уже поднялись, и это не застало их врасплох.

— Действовать повзводно, — распорядился командир роты. — В укрытие двигаться самостоятельно!

Он имел в виду блиндаж в конце учебного поля. До него было всего три-четыре километра, но в этой круговерти добраться даже до боевых ма-

ВЕРНЫ

Говорят участники субботника

В ТРУДЕ — КАК В БОЮ

На пересечении двух оживленных магистралей Куйбышева — Московского шоссе и Кировского проспекта — на высоком постаменте замер боевой самолет Ил-2. Это не макет, а один из тех штурмовиков, что в годы Великой Отечественной войны был грозным оружием советских летчиков. «Черной смертью» прозвали гитлеровцы эти машины. А делали их здесь, на Волге, в моем родном городе искусные руки рабочих, инженеров и техников.

И стар, и млад пришли в день коммунистического субботника к мемориалу куйбышевским самолетостроителям. По рассказам отца знаю: в первом общегородском субботнике в Самаре, состоявшемся 9 августа 1919 года, участвовало 524 человека. Теперь только у мемориала трудились более пятисот человек. А в целом по области — знаю это как член штаба по проведению субботников — в дне коммунистического труда участвовало свыше полутора миллионов человек, большинство — на своих рабочих местах.

В этот весенний радостный день организованно вышли на праздник труда бывшие фронтовики, награжденные многими орденами и медалями, офицеры запаса и в отставке В. Лавров, П. Фролов, Р. Коломейский, В. Преображенский, Б. Шварев.

Мы работали и вспоминали рекордный субботник в честь 100-летия со дня рождения В. И. Ленина. Тогда куйбышевцы произвели промышленной продукции на 5 миллионов 390 тысяч рублей!

И нынешний субботник стал яркой вехой в жизни моего замечательного города.

Полковник в отставке
А. ПАНОВ,
ветеран войны и труда.

ХОРОШЕЕ НАСТРОЕНИЕ

За тридцать лет работы на прославленном «Уралмаше» мне довелось принимать участие во всех коммунистических субботниках. Особо запомнился субботник в апреле 1981 года. В тот день тысячи заводчан пришли к новому

...ла. Ульяновск

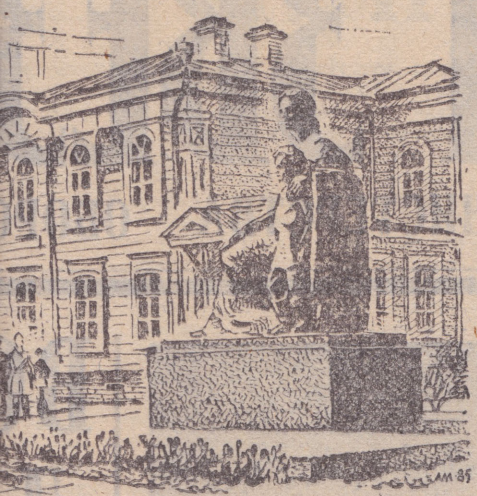

...В. И. Ленину.
...ором находилась
...ьи Ульяновых.
...мемориал.

Рис. А. МИХАЙЛОВА.

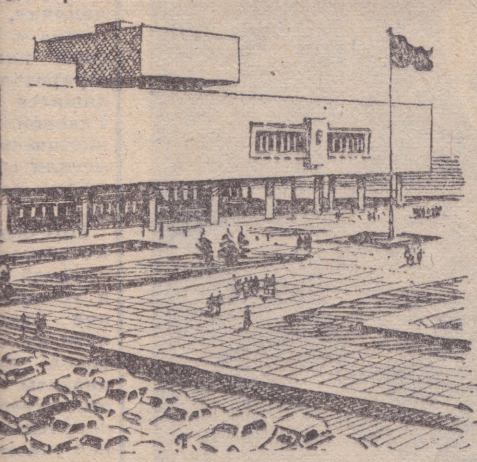

...ДАТЫ ...ОЙ РОТЫ

...служебная ...Ильичу Ле... ...ным красно... ...егация ча... ...от документ

...ске личного ...и?

...ожию горы, ...етери». На... ...вязаться со ... «вывел из ... И тогда по... ...ший лейте... ...иков обра... ...у роты ка... ...уприну: ...мне попы... ...склонам. ...орветесь? —

— Держать обмундирование! — крикнул заместитель командира взвода сержант Сергей Садунцев, хватая на лету ускользающую парусину. Силушкой его природа не обидела, так же как и ростом, поэтому он смог удержать палатку и прикрыть ею быстро одевающихся товарищей.

Свирепый ураган сорвал еще две палатки, но люди в них уже поднялись, и это не застало их врасплох.

— Действовать повзводно, — распорядился командир роты. — В укрытие двигаться самостоятельно!

Он имел в виду блиндаж в конце учебного поля. До него было всего три-четыре километра, но в этой круговерти добраться даже до боевых ма...

ВЕРНЫ ТРАДИЦИЯМ ВЕЛ...

Говорят участники субботника

В ТРУДЕ — КАК В БОЮ

На пересечении двух оживленных магистралей Куйбышева — Московского шоссе и Кировского проспекта — на высоком постаменте замер боевой самолет Ил-2. Это не макет, а один из тех штурмовиков, что в годы Великой Отечественной войны был грозным оружием советских летчиков. «Черной смертью» прозвали гитлеровцы эти машины. А делали их здесь, на Волге, в моем родном городе искусные руки рабочих, инженеров и техников.

И стар, и млад пришли в день коммунистического субботника к мемориалу куйбышевским самолетостроителям. По рассказам отца знаю: в первом общегородском субботнике в Самаре, состоявшемся 9 августа 1919 года, участвовало 524 человека. Теперь только у мемориала трудились более пятисот человек. А в целом по области — знаю это как член штаба по проведению субботников — в дне коммунистического труда участвовало свыше полутора миллионов человек, большинство — на своих рабочих местах.

В этот весенний радостный день организованно вышли на праздник труда бывшие фронтовики, награжденные многими орденами и медалями, офицеры запаса и в отставке В. Лавров, П. Фролов, Р. Коломейский, В. Преображенский, Б. Шварев.

Мы работали и вспоминали рекордный субботник в честь 100-летия со дня рождения В. И. Ленина. Тогда куйбышевцы произвели промышленной продукции на 5 миллионов 390 тысяч рублей!

И нынешний субботник стал яркой вехой в жизни моего замечательного города.

Полковник в отставке А. ПАНОВ, ветеран войны и труда.

ХОРОШЕЕ НАСТРОЕНИЕ

За тридцать лет работы на прославленном «Уралмаше» мне довелось принимать участие во всех коммунистических субботниках. Особо запомнился субботник в апреле 1981 года. В тот день тысячи заводчан пришли к новому ...

Праздник на

По-особому знаменателен нынешний коммунистический субботник для воинов-железнодорожников БАМа. Ровно год назад, 20 апреля 1984 года, на разъезде имени Героя Советского Союза В. Мирошниченко сомкнулись рельсы Восточного участка. С этой замечательной трудовой победой всех участников строительства горячо поздравил Центральный Комитет КПСС.

Весь год после укладки «золотого» звена трудились воины-бамовцы под девизом: от стыковки до сдачи дороги в постоянную эксплуатацию — не снижая темпов. К концу 1985 года им предстоит решить нелегкую задачу — сдать в постоянную эксплуатацию около 330 километров главного пути.

— Уверен, что ленинский субботник станет еще одним крупным шагом на пути к поставленной цели, — говорил нам накануне командир части подполковник В. Поверинов. — Теперь мы опираемся на богатый опыт, приобретенный в ходе бамовской эпопеи. Своего рода «генеральной репетицией» послужила нам сдача в конце прошлого года в постоянную эксплуатацию 134-километрового участка Бестужево — Дипкун.

Трудно даже составить перечень работ, на которых заняты сегодня бамовцы. Они укрепляют земляное полотно дороги, подходы к мостам, добывают скальный грунт, ведут линии электропередачи, строят жилые и служебно-технические здания.

Командир железнодорожного батальона механизации майор Ю. Боцман, к которому мы пришли ранним утром, развернул перед нами план-схему проведения субботника.

— Наметки на этот день у нас солидные, — говорит комбат. — Основное — заготовить 1.800 кубометров песчано-гравийной смеси. Здесь у нас будут заняты два скреперных комплекса под руководством старшего лейтенанта Е. Сычева. 700 кубометров грунта перевезут подчиненные старшего лейтенанта Н. Пинаевского...

Майора Ю. Боцмана прервал голос из динамика: «Дорогие товарищи! Поздравляем вас с началом коммунистического субботника, посвященного 115-й годовщине со дня рождения Владимира Ильича Ленина». Зазвучал марш. Воины построились в строгие шеренги. Короткий митинг, затем все рассаживаются по машинам.

Водитель самосвала младший сержант А. Шапрынский охотно рассказывает, что он, как и все его товарищи-автомобилисты, работает сегодня на сэкономленном горючем. Говорит, что лично он намерен перекрыть обычную выработку в полтора раза. Солидно, со знанием дела поясняет:

— Не просто рекорда ради. Ведь у нас все взаимосвязано. Вон видите, по железной дороге идет состав из думпкарных вертушек? Прежде чем нагрузить эти «железнодорожные самосвалы», не один рейс придется сделать.

Вот так, по-хозяйски, по-государственному подходят к делу воины-бамовцы.

...Очередной поворот дороги, и перед нами — карьер. В нем работает бригада скреперистов. Тут и непосвященному виден твердый «почерк» сержанта В. Байдалина и младшего сержанта С. Михалюка. За два года службы они приобрели опыт, сноровку. Кстати говоря, оба написали заявления с просьбой оставить их в батальоне рабочими Совет...

ЕЩЕ ОДНА СТРАНИЦА БИОГРАФ...

По-ударному работали в день коммунистического субботника моряки «Авроры», ветераны крейсера, рабочие Ленинградского судостроительного завода имени А. А. Жданова. Они демонтировали узлы и детали паровой машины, выгружали оборудование. Рядом с матросами трудились ударник коммунистического труда бригадир слесарей А. Тимощенко, комсомолец Д. Бондарев, участники Великой Отечественной войны А. Волков, Е. Овчинников, И. Скапышев.

Примечательно, что молодежь завода уже провела несколько субботников, отработав около пяти тысяч часов на крейсере.

Секретарь партийной организации «Авроры» мичман Н. Василюк сказал: «Этот субботник войдет в историю крейсера еще одной страницей его

...ТРАДИЦИЯМ ВЕЛИКОГО ПОЧИНА

Праздник на магистрали

По-особому знаменателен нынешний коммунистический субботник для воинов-железнодорожников БАМа. Ровно год назад, 20 апреля 1984 года, на разъезде имени Героя Советского Союза В. Мирошниченко сомкнулись рельсы Восточного участка. С этой замечательной трудовой победой всех участников строительства горячо поздравил Центральный Комитет КПСС.

Весь год после укладки «золотого» звена трудились воины-бамовцы под девизом: от стыковки до сдачи дороги в постоянную эксплуатацию — не снижая темпов. К концу 1985 года им предстоит решить нелегкую задачу — сдать в постоянную эксплуатацию около 330 километров главного пути.

— Уверен, что ленинский субботник станет еще одним крупным шагом на пути к поставленной цели,— говорил нам накануне командир части подполковник В. Поверинов.— Теперь мы опираемся на богатый опыт, приобретенный в ходе бамовской эпопеи. Своего рода «генеральной репетицией» послужила нам сдача в конце прошлого года в постоянную эксплуатацию 134-километрового участка Бестужево—Дипкун.

Трудно даже составить перечень работ, на которых заняты сегодня бамовцы. Они укрепляют земляное полотно дороги, подходы к мостам, добывают скальный грунт, ведут линии электропередачи, строят жилые и служебно-технические здания.

Командир железнодорожного батальона механизации майор Ю. Боцман, к которому мы пришли ранним утром, развернул перед нами план-схему проведения субботника.

— Наметки на этот день у нас солидные,— говорит комбат.— Основное — заготовить 1.800 кубометров песчано-гравийной смеси. Здесь у нас будут заняты два скреперных комплекса под руководством старшего лейтенанта Е. Сычева. 700 кубометров грунта перевезут подчиненные старшего лейтенанта Н. Пинаевского...

Майора Ю. Боцмана прервал голос из динамика: «Дорогие товарищи! Поздравляем вас с началом коммунистического субботника, посвященного 115-й годовщине со дня рождения Владимира Ильича Ленина». Зазвучал марш. Воины построились в строгие шеренги. Короткий митинг, затем все рассаживаются по машинам.

Водитель самосвала младший сержант А. Шапрынский охотно рассказывает, что он, как и все его товарищи-автомобилисты, работает сегодня на сэкономленном горючем. Говорит, что лично он намерен перекрыть обычную выработку в полтора раза. Солидно, со знанием дела поясняет:

— Не просто рекорда ради. Ведь у нас все взаимосвязано. Вон видите, по железной дороге идет состав из думпкарных вертушек? Прежде чем нагрузить эти «железнодорожные самосвалы», не один рейс придется сделать.

Вот так, по-хозяйски, по-государственному подходят к делу воины-бамовцы.

...Очередной поворот дороги, и перед нами — карьер. В нем работает бригада скреперистов. Тут и непосвященному виден твердый «почерк» сержанта В. Байдалина и младшего сержанта С. Михалюка. За два года службы они приобрели опыт, сноровку. Кстати говоря, оба написали заявления с просьбой оставить их в батальоне рабочими Советской Армии после увольнения в запас.

Субботник в полном разгаре. Появляются первые «молнии». «От места погрузки отправился состав с думпкарными вертушками». «К 11 часам дня скрепер-ист сержант Н. Диордица выполнил 60 процентов дневного задания».

А это что за необычный поезд идет? Встречают его улыбками, радостными возгласами. А называют «летучим». Оказывается, по предложению воинов путевого батальона, которым командует подполковник Ф. Булычев, переоборудовали вагоны, оформили в них ленинскую комнату, сделали комнаты отдыха, столовую.

Но путейцы щедры не только на добрую выдумку. Они сегодня показывают образцы ударной работы. Так сказать, «героями дня» стали воины роты под командованием капитана В. Белозерцева. Они первыми на пусковом комплексе Ургал—Февральск завершили порученное им задание: отрыли котлованы под железобетонные опоры линии электропередачи. «Эка невидаль — яму вырыть»,— возможно, подумает кто-нибудь. А «ямы» эти, между прочим, в вечномерзлом грунте и марях, в скалах и болотах, и глубиной в несколько метров. По заслугам была награда путейцам: именно сегодня роту объявили отличной.

Место работы другого отличного подразделения — железнодорожного батальона механизации, которым командует подполковник В. Куркин,— станция Зейск. Воины отсыпают территорию, на которой проложат пути, возведут всевозможные постройки. Механизаторы к субботнику сэкономили 3,5 тонны дизельного топлива, тонну бензина, 75 килограммов машинного масла.

— Главная наша задача,— говорит Владимир Алексеевич Куркин,— разработать и перевезти на тысячу кубометров скального грунта больше, чем на субботнике прошлого года. Заметьте: теми же силами. Так что у нас сегодня своего рода проверка собственных возможностей. Хотим знать, на что мы способны, чтобы так же работать и в обычные дни.

К 15 часам батальон выполнил обычное дневное задание. Как сообщила «молния», младший сержант И. Дилион, рядовые Р. Бурик, И. Ташметов к этому часу даже перекрыли дневное задание на 15 процентов.

Никто из бамовцев не остался в стороне от общей радостной работы. Связисты во главе с офицером А. Юрковым обеспечили надежную связь со всеми подразделениями. Отличились у них ефрейторы С. Абросимов и И. Дугинов, специалисты высокого класса. Военные медики приводили в порядок помещения и территорию медпунктов, госпиталей. Работники торговли организовали рекордное количество выездов автолавок. Даже бамовских ребятишек — и тех было не загнать по домам.

Ленинский субботник на БАМе прошел праздником вдохновенного труда, стал ярким свидетельством верности воинов традициям Великого почина.

Капитан Ю. НОСОВ,
внештатный корреспондент
«Красной звезды».
Старший лейтенант
И. ЛАВРЕНОВ.

Восточный участок БАМа.

ЕЩЕ ОДНА СТРАНИЦА БИОГРАФИИ «АВРОРЫ»

По-ударному работали в день коммунистического субботника моряки «Авроры», ветераны крейсера, рабочие Ленинградского судостроительного завода имени А. А. Жданова. Они демонтировали узлы и детали паровой машины, выгружали оборудование. Рядом с матросами трудились ударник коммунистического труда бригадир слесарей А. Тимощенко, комсомолец Д. Бондарев, участники Великой Отечественной войны А. Волков, Е. Овчинников, И. Скапышев.

Примечательно, что молодежь завода уже провела несколько субботников, отработав около пяти тысяч часов на крейсере.

Секретарь партийной организации «Авроры» мичман Н. Василюк сказал: «Этот субботник войдет в историю крейсера еще одной страницей его боевой, революционной и трудовой летописи».

После субботника авроровцы направили поздравления с наступающими майскими праздниками ветеранам крейсера, проживающим в Москве, Севастополе, Архангельске, Владимире.

Капитан 1 ранга
в отставке
Г. БАРТЕВ.

В ЭТОТ ДЕНЬ НА ПОЛИГОНЕ

В этот день на полигоне не стартовали в небо ракеты, не раздавался гул разрывов. Но был день жарким для личного состава подразделений, которые здесь обслуживают боевые стрельбы воинов ПВО. Тщательно продуманный план проведения коммунистическо-

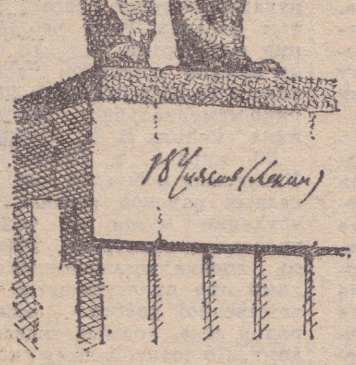

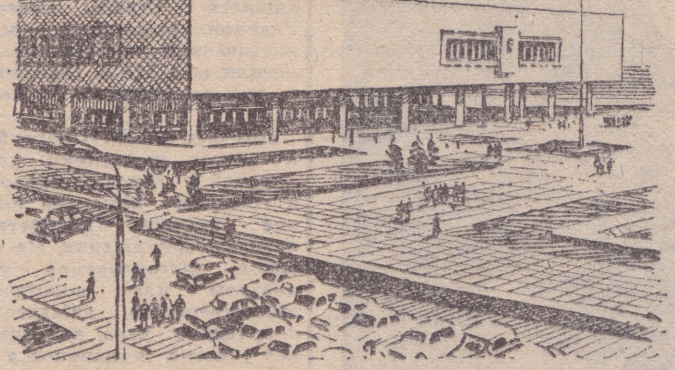

ИЗ БЛОКНОТА ПИСАТЕЛЯ

СОЛДАТЫ ЛЕНИНСКОЙ РОТЫ

В Центральном партийном архиве хранится служебная книжка красноармейца, выданная Владимиру Ильичу Ленину в связи с избранием его в 1922 году Почетным красноармейцем 195-го стрелкового полка. Делегация части побывала тогда у Ленина, вручила ему этот документ и комплект обмундирования.

А как сегодня идет служба в роте, где в списке личного состава первой стоит фамилия вождя революции?

В ПРОСТОРНОЙ светлой казарме, в расположении Ленинской роты, есть место, отведенное ее Почетному красноармейцу. Строго заправленная кровать с подушкой в белоснежной наволочке и накрахмаленным полотенцем. Рядом тумбочка, в ней все солдатские принадлежности. Впечатление такое, будто хозяин просто отлучился на несколько минут.

На стеллаже под стеклом — фотокопия служебной книжки В. И. Ленина, другие документы, фотографии. В этом уголке, на мой взгляд, не хватает лишь обмундирования, аналогичного тому, которое было вручено Ильичу в двадцать втором: шинели и буденовки...

И уголок, и исторические документы, конечно, впечатляли, но захотелось понять: а есть ли в жизни роты, носящей звание Ленинской, что-то отличающее ее от других, тоже хорошо несущих службу подразделений полка? Познакомившись с делами и людьми роты, я понял: да, такие отличия есть!

...Рота вышла на стрельбище. Погода — хуже не придумаешь: холодно, моросит дождь, мишени едва просматриваются. Все стараются угадать, кто сегодня будет стрелять первым. Ведь первый стреляет за Почетного красноармейца, его фамилия объявляется торжественно — традиция, нерушимо соблюдаемая вот уже более полувека. Естественно, что такое доверие оказывают лишь наиболее достойным.

В ленинской комнате мне показали фотографии тех, кто по нескольку раз добивался чести стрелять за Почетного красноармейца. Это, к примеру, младший сержант Владимир Инкин, сержант Сергей Ируев — ныне курсант военно-политического училища.

Соревнование за право считаться лучшим огневиком имеет еще один оттенок. Если ты, скажем, хороший автоматчик, а научился еще и без промаха стрелять из пулемета, прижатая к подножию горы, несла большие «потери». Надо было срочно связаться со своими, но рацию «вывел из строя» посредник. И тогда политработник старший лейтенант Михаил Новиков обратился к командиру роты капитану Сергею Куприну:

— Разрешите мне попытаться пройти по склонам.

— А если сорветесь? — ответил командир.

— Не сорвусь,— усмехнулся Новиков,— вы же знаете, подготовка у меня есть.

И прошел. И таких эпизодов в жизни офицера немало. Недаром Михаил Новиков в наше мирное время награжден медалью «За боевые заслуги».

— Как жаль расставаться! Коллектив у нас великолепный,— грустно сказал мне на прощание Михаил Геннадиевич. Он уже знал, что уходит из роты. Уходит на повышение. Он грустил, а я порадовался за него.

Отличная служба офицеров, их личный пример во всем — тоже традиция Ленинской роты. Знаменательна в этом отношении судьба старшего лейтенанта Игоря Слезина. В подразделение он пришел два года назад, на должность командира взвода. Комсомольцы избрали его секретарем комсомольской организации роты. В короткий срок сумел сделать организацию одной из лучших в части. Когда на собрании полковой комсомолии встал вопрос, кого послать в столицу на Всеармейское совещание секретарей комсомольских организаций, кандидатуру Слезина выдвинули единогласно. Он поехал в столицу, участвовал в работе совещания, и ему был вручен знак ЦК ВЛКСМ «Воинская доблесть».

Когда Игорь, смущаясь, рассказывал об этом, мне вдруг подумалось: ведь все это закономерно для хорошего офицера — и успехи в службе, и награды, и повышение в должности. Если веришь в свое дело, любишь его от души, оно всегда принесет тебе добро и

— Держать обмундирование! — крикнул заместитель командира взвода сержант Сергей Садунцев, хватая на лету ускользающую парусину. Силушкой его природа не обидела, так же как и ростом, поэтому он смог удержать палатку и прикрыть ею быстро одевающихся товарищей.

Свирепый ураган сорвал еще две палатки, но люди в них уже поднялись, и это не застало их врасплох.

— Действовать повзводно, — распорядился командир роты. — В укрытие двигаться самостоятельно!

Он имел в виду блиндаж в конце учебного поля. До него было всего три-четыре километра, но в этой круговерти добраться даже до боевых машин, стоявших всего в полусотне метров, оказалось проблемой: ветер буквально валил с ног.

— Так мы и до машин не дойдем,— крикнул в ухо Слезину сержант Николай Радзиновский.— Нужны веревки!

«И то верно,— подумал Слезин,— как это самому в голову не пришло? Один конец за дерево, другой вокруг своего пояса — и вперед. А за мной солдаты по веревке...»

Веревка нашлась у запасливого старшины. Скоро все собрались у БМП. Подпрыгивая на ухабах, машины двинулись вперед. Усталые люди начали подремывать.

— Не спать, братцы, а то обморозитесь, — скомандовал сержант Радзиновский. Потом, помолчав, неожиданно рявкнул, перекрывая гудение мотора: «Запевай!» — и тут же сам затянул: «А для тебя, родная, есть почта полевая...» Знакомую песню дружно подхватили.

И вдруг машина встала.

— В чем дело? — спросил встревоженный Слезин.

— Так ничего же не видно,— откликнулся механик-водитель.— Куда править?

Старший лейтенант выскочил из машины и едва удержался на ногах. «Где ж колея, как искать?» — подумал он. Опустился на колени и пополз, разгребая снег руками. Выбоина, камень, рытвина... Неужели сбились? Принял правее — и тут нащупал колею.

Снова двинулись в путь. Но метров через двести опять встали. И опять старший лейтенант нашел дорогу. Так и

день коммунистического субботника к мемориалу куйбышевским самолетостроителям. По рассказам отца знаю: в первом общегородском субботнике в Самаре, состоявшемся 9 августа 1919 года, участвовало 524 человека. Теперь только у мемориала трудились более пятисот человек. А в целом по области—знаю это как член штаба по проведению субботников—в дне коммунистического труда участвовало свыше полутора миллионов человек, большинство —на своих рабочих местах.

В этот весенний радостный день организованно вышли на праздник труда бывшие фронтовики, награжденные многими орденами и медалями, офицеры запаса и в отставке В. Лавров, П. Фролов, Р. Коломейский, В. Преображенский, Б. Шварев.

Мы работали и вспоминали рекордный субботник в честь 100-летия со дня рождения В. И. Ленина. Тогда куйбышевцы произвели промышленной продукции на 5 миллионов 390 тысяч рублей!

И нынешний субботник стал яркой вехой в жизни моего замечательного города.

Полковник в отставке
А. ПАНОВ,
ветеран войны и труда.

ХОРОШЕЕ НАСТРОЕНИЕ

За тридцать лет работы на прославленном «Уралмаше» мне довелось принимать участие во всех коммунистических субботниках. Особо запомнился субботник в апреле 1981 года. В тот день тысячи заводчан пришли к новому зданию Дворца культуры, чтобы своим ударным трудом ускорить его открытие. Десятки бригад, в том числе и наша, изготавливали в цехах различное оборудование и детали для внутренней отделки помещений. Вскоре Дворец культуры широко распахнул двери для рабочих и служащих завода, членов их семей.

Сегодня в нем занимаются 28 коллективов художественной самодеятельности, 15 клубов по интересам, работают 13 народных университетов. Недавно здесь состоялся слет ветеранов тыла, ковавших в годы Великой Отечественной войны оружие Победы.

Нынешний субботник уралмашевцы по традиции отметили наивысшей производительностью труда. Горжусь тем, что в успехе огромного коллектива есть вклад и нашей семьи. Рядом со мной в бригаде работала жена, Галина Аввакумовна. Трудились дочь Елена, сын Алексей.

Этот субботник тоже запомнится уралмашевцам. Он проходил в канун 40-летия Великой Победы. И не случайно ударным считался участок, где отливался памятник нашему прославленному земляку — Герою Советского Союза Н. И. Кузнецову.

9 мая памятник будет воздвигнут рядом с нашим Дворцом культуры.

Н. КАЗАНЦЕВ,
бригадир кузнецов,
Герой Социалистического Труда.

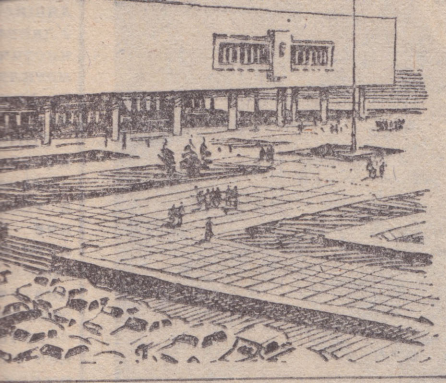

ДАТЫ ОЙ РОТЫ

...жебная ...ичу Ле... ...красно... ...ция ча... ...скумент ...личного

— Держать обмундирование! — крикнул заместитель командира взвода сержант Сергей Садунцев, хватая на лету ускользающую парусину. Силушкой его природа не обидела, так же как и ростом, поэтому он смог удержать палатку и прикрыть ею быстро одевающихся товарищей.

Свирепый ураган сорвал еще две палатки, но люди в них уже поднялись, и это не застало их врасплох.

— Действовать повзводно, — распорядился командир роты. — В укрытие двигаться самостоятельно!

Он имел в виду блиндаж в конце учебного поля. До него было всего три-четыре километра, но в этой круговерти добраться даже до боевых машин, стоявших всего в полусотне метров, оказалось проблемой: ветер буквально валил с ног.

— Так мы и до машин не дойдем, — крикнул в ухо Слезину сержант Николай Радзиновский. — Нужны веревки!

«И то верно, — подумал Слезин, — как это самому в голову не пришло? Один конец за дерево, другой вокруг своего пояса — и вперед. А за мной солдаты по веревке...»

Веревка нашлась у запасливого старшины. Скоро все собрались у БМП. Подпрыгивая на ухабах, машины двинулись вперед. Усталые люди начали подремывать.

— Не спать, братцы, а то обморозитесь, — скомандовал сержант Радзиновский. Потом, помолчав, неожиданно рявкнул, перекрывая гудение мотора: «Запевай!» — и тут же сам затянул: «А для тебя, родная, есть почта полевая...» Знакомую песню дружно подхватили.

И вдруг машина встала.

— В чем дело? — спросил встревоженный Слезин.

— Так ничего же не видно, — откликнулся механик-водитель. — Куда править?

Старший лейтенант выскочил из машины и едва удержался на ногах. «Где ж колея, как искать?» — подумал он. Опустился на колени и пополз, разгребая снег руками. Выбоина, камень, рытвина... Неужели сбились? Принял правее — и тут нащупал колею.

Снова двинулись в путь. Но метров через двести опять встали. И опять старший лейтенант нашел дорогу. Так и

день коммунистического субботника к мемориалу куйбышевским самолетостроителям. По рассказам отца знаю: в первом общегородском субботнике в Самаре, состоявшемся 9 августа 1919 года, участвовало 524 человека. Теперь только у мемориала трудились более пятисот человек. А в целом по области — знаю это как член штаба по проведению субботников — в дни коммунистического труда участвовало свыше полутора миллионов человек, большинство — на своих рабочих местах.

В этот весенний радостный день организованно вышли на праздник труда бывшие фронтовики, награжденные многими орденами и медалями, офицеры запаса и в отставке В. Лавров, П. Фролов, Р. Коломейский, В. Преображенский, Б. Шварев.

Мы работали и вспоминали рекордный субботник в честь 100-летия со дня рождения В. И. Ленина. Тогда куйбышевцы произвели промышленной продукции на 5 миллионов 390 тысяч рублей!

И нынешний субботник стал яркой вехой в жизни моего замечательного города.

Полковник в отставке А. ПАНОВ, ветеран войны и труда.

ХОРОШЕЕ НАСТРОЕНИЕ

За тридцать лет работы на прославленном «Уралмаше» мне довелось принимать участие во всех коммунистических субботниках. Особо запомнился субботник в апреле 1981 года. В тот день тысячи заводчан пришли к новому зданию Дворца культуры, чтобы своим ударным трудом ускорить его открытие. Десятки бригад, в том числе и наша, изготавливали в цехах различное оборудование и детали для внутренней отделки помещений. Вскоре Дворец культуры широко распахнул двери для рабочих и служащих завода, членов их семей.

Сегодня в нем занимаются 28 коллективов художественной самодеятельности, 15 клубов по интересам, работают 13 народных университетов. Недавно здесь состоялся слет ветеранов тыла, ковавших в годы Великой Отечественной войны оружие Победы.

Нынешний субботник уралмашевцы по традиции отметили наивысшей производительностью труда. Горжусь тем, что в успехе огромного коллектива есть вклад и нашей семьи. Рядом со мной в бригаде работала жена, Галина Аввакумовна. Трудились дочь Елена, сын Алексей.

Этот субботник тоже запомнится уралмашевцам. Он проходил в канун 40-летия Великой Победы. И не случайно ударным считался участок, где отливался памятник нашему прославленному земляку — Герою Советского Союза Н. И. Кузнецову.

9 мая памятник будет воздвигнут рядом с нашим Дворцом культуры.

Н. КАЗАНЦЕВ, бригадир кузнецов, Герой Социалистического Труда.

— Уверен, что ленинский субботник станет еще одним крупным шагом на пути к поставленной цели, — говорил нам накануне командир части подполковник В. Поверинов. — Теперь мы опираемся на богатый опыт, приобретенный в ходе бамовской эпопеи. Своего рода «генеральной репетицией» послужила нам сдача в конце прошлого года в постоянную эксплуатацию 134-километрового участка Бестужево — Дипкун.

Трудно даже составить перечень работ, на которых заняты сегодня бамовцы. Они укрепляют земляное полотно дороги, подходы к мостам, добывают скальный грунт, ведут линии электропередачи, строят жилые и служебно-технические здания.

Командир железнодорожного батальона механизации майор Ю. Боцман, к которому мы пришли ранним утром, развернул перед нами план-схему проведения субботника.

— Наметки на этот день у нас солидные, — говорит комбатальона рабочими Совет-

Водитель самосвала ...ший сержант А. Шапрынский охотно рассказывает, что он, как и все его товарищи-автомобилисты, работает сегодня на сэкономленном горючем. Говорит, что лично он намерен перекрыть обычную выработку в полтора раза. Солидно, со знанием дела поясняет:

— Не просто рекорда ради. Ведь у нас все взаимосвязано. Вон видите, по железной дороге идет состав из думпкарных вертушек? Прежде чем нагрузить эти «железнодорожные самосвалы», не один рейс придется сделать.

Вот так, по-хозяйски, по-государственному подходят к делу воины-бамовцы.

...Очередной поворот дороги, и перед нами — карьер. В нем работает бригада скреперистов. Тут и непосвященному виден твердый «почерк» сержанта В. Байдалина и младшего сержанта С. Михалюка. За два года службы они приобрели опыт, сноровку. Кстати говоря, оба написали заявления с просьбой оставить их в батальоне рабочими Совет-

ЕЩЕ ОДНА СТРАНИЦА БИОГРАФИИ

По-ударному работали в день коммунистического субботника моряки «Авроры», ветераны крейсера, рабочие Ленинградского судостроительного завода имени А. А. Жданова. Они демонтировали узлы и детали паровой машины, выгружали оборудование. Рядом с матросами трудились ударник коммунистического труда бригадир слесарей А. Тимощенко, комсомолец Д. Бондарев, участники Великой Отечественной войны А. Волков, Е. Овчинников, И. Скапышев.

Примечательно, что молодежь завода уже провела несколько субботников, отработав около пяти тысяч часов на крейсере.

Секретарь партийной организации «Авроры» мичман Н. Василюк сказал: «Этот субботник войдет в историю крейсера еще одной страницей его боевой

С БРАТЬЯМИ ПО ОРУ

О полной готовности к празднику труда ранним утром известил выпуск радиогазеты. Из него мы узнали, что вместе с нами будут работать и венгерские воины во главе со старшим лейтенантом А. Бенцуром. Братья по оружию привезли в подарок советским друзьям саженцы берез, кусты роз. И десятки маленьких деревьев появились на аллеях нашего военного городка. Они стали своеобразным символом нашей нерушимой дружбы, интернациональных связей, еще более крепнущих на совместных учениях, в совместном труде.

Большой объем работ по благоустройству территории, по совершенствованию объектов учебной материально-

Работали от д...

В военно-строительной организации, которой руководит генерал-лейтенант Н. Грязнов, к ленинскому субботнику подготовились основательно: заблаговременно припасли материалы, отремонтировали все механизмы, тщательно продумали систему снабжения. Заступив на ударную вахту в честь 40-летия Великой Победы, воины-строители, рабочие и служащие Советской Армии набрали высокий темп работ. И все же в день субботника решили побить все прежние достижения.

Первое сообщение об этом поступило из военно-строительного отряда, которым командует подполковник Н. Сорва. Воины к 12 часам выполнили дневное задание на 60 процентов.

— Прежде всего — это результат большого трудового подъема, вызванного всенародной подготовкой к 40-летию Победы, — говорит подполковник Н. Сорва. — Трудно кого-либо выделить: все работают от души.

Подобные донесения вскоре пришли и из бригад Героя Социалистического Труда И. Савотикова, сержантов Ш. Ахметова, С. Ераносяна, Г. Машенешвили, младшего сержанта И. Тайкиева.

Знаменателен сегодняшний день для бригадира рабочего Советской Армии Виктора Калашникова. Накануне он стал кандидатом в члены КПСС и работает с особым настроем. Его приподнятое настроение передалось и подчиненным: выработка бригады превышает плановую на 20 процентов.

ного пути.

— Уверен, что ленинский субботник станет еще одним крупным шагом на пути к поставленной цели,— говорил нам накануне командир части подполковник В. Поверинов.— Теперь мы опираемся на богатый опыт, приобретенный в ходе бамовской эпопеи. Своего рода «генеральной репетицией» послужила нам сдача в конце прошлого года в постоянную эксплуатацию 134-километрового участка Бестужево—Дипкун.

Трудно даже составить перечень работ, на которых заняты сегодня бамовцы. Они укрепляют земляное полотно дороги, подходы к мостам, добывают скальный грунт, ведут линии электропередачи, строят жилые и служебно-технические здания.

Командир железнодорожного батальона механизации майор Ю. Боцман, к которому мы пришли ранним утром, развернул перед нами планшему проведения субботника.

— Наметки на этот день у нас солидные,— говорит комний сержант А. Шапрынский охотно рассказывает, что он, как и все его товарищи-автомобилисты, работает сегодня на сэкономленном горючем. Говорит, что лично он намерен перекрыть обычную выработку в полтора раза. Солидно, со знанием дела поясняет:

— Не просто рекорда ради. Ведь у нас все взаимосвязано. Вон видите, по железной дороге идет состав из думпкарных вертушек? Прежде чем нагрузить эти «железнодорожные самосвалы», не один рейс придется сделать.

Вот так, по-хозяйски, по-государственному подходят к делу воины-бамовцы.

...Очередной поворот дороги, и перед нами—карьер. В нем работает бригада скреперистов. Тут и непосвященному виден твердый «почерк» сержанта В. Байдалина и младшего сержанта С. Михалюка. За два года службы они приобрели опыт, сноровку. Кстати говоря, оба написали заявления с просьбой оставить их в батальоне рабочими Советко на добрую выдумку. Они сегодня показывают образцы ударной работы. Так сказать, «героями дня» стали воины роты под командованием капитана В. Белозерцева. Они первыми на пусковом комплексе Ургал—Февральск завершили порученное им задание: отрыли котлованы под железобетонные опоры линии электропередачи. «Эка невидаль—яму вырыть»,—возможно, подумает кто-нибудь. А «ямы» эти, между прочим, в вечномерзлом грунте и марях, в скалах и болотах, и глубиной в несколько метров. По заслугам была награда путейцам: именно сегодня роту объявили отличной.

Место работы другого отличного подразделения — железнодорожного батальона механизации, которым командует подполковник В. Куркин,— станция Зейск. Воины отсыпают территорию, на которой проложат пути, возведут всевозможные постройки. Механизаторы к субботнику сэкономили 3,5 тонны дизельного топлива, тонну бен-

Никто из бамовцев не остался в стороне от общей радостной работы. Связисты во главе с офицером А. Юрковым обеспечили надежную связь со всеми подразделениями. Отличились у них ефрейторы С. Абросимов и И. Дугинов, специалисты высокого класса. Военные медики приводили в порядок помещения и территорию медпунктов, госпиталей. Работники торговли организовали рекордное количество выездов автолавок. Даже бамовских ребятишек—и тех было не загнать по домам.

Ленинский субботник на БАМе прошел праздником вдохновенного труда, стал ярким свидетельством верности воинов традициям Великого почина.

Капитан Ю. НОСОВ,
внештатный корреспондент
«Красной звезды».
Старший лейтенант
И. ЛАВРЕНОВ.

Восточный участок БАМа.

ЕЩЕ ОДНА СТРАНИЦА БИОГРАФИИ «АВРОРЫ»

По-ударному работали в день коммунистического субботника моряки «Авроры», ветераны крейсера, рабочие Ленинградского судостроительного завода имени А. А. Жданова. Они демонтировали узлы и детали паровой машины, выгружали оборудование. Рядом с матросами трудились ударник коммунистического труда бригадир слесарей А. Тимощенко, комсомолец Д. Бондарев, участники Великой Отечественной войны А. Волков, Е. Овчинников, И. Скапышев.

Примечательно, что молодежь завода уже провела несколько субботников, отработав около пяти тысяч часов на крейсере.

Секретарь партийной организации «Авроры» мичман Н. Василюк сказал: «Этот субботник войдет в историю крейсера еще одной страницей его боевой, революционной и трудовой летописи».

После субботника авроровцы направили поздравления с наступающими майскими праздниками ветеранам крейсера, проживающим в Москве, Севастополе, Архангельске, Владимире.

Капитан 1 ранга
в отставке
Г. БАРТЕВ.

С БРАТЬЯМИ ПО ОРУЖИЮ

О полной готовности к празднику труда ранним утром известил выпуск радиогазеты. Из него мы узнали, что вместе с нами будут работать и венгерские воины во главе со старшим лейтенантом А. Бенцуром. Братья по оружию привезли в подарок советским друзьям саженцы берез, кусты роз. И десятки маленьких деревьев появились на аллеях нашего военного городка. Они стали своеобразным символом нашей нерушимой дружбы, интернациональных связей, еще более крепнущих на совместных учениях, в совместном труде.

Большой объем работ по благоустройству территории, по совершенствованию объектов учебной материально-технической базы выполнили вместе с венгерскими друзьями подчиненные старших лейтенантов Г. Калуги, В. Микушина. В парке на линейку готовности выехали пять отремонтированных автомобилей. Уютнее стало в казармах, солдатской столовой.

Капитан
И. ПЕТРЕНКО.
Южная группа войск.

Работали от души

В военно-строительной организации, которой руководит генерал-лейтенант Н. Грязнов, к ленинскому субботнику подготовились основательно: заблаговременно припасли материалы, отремонтировали все механизмы, тщательно продумали систему снабжения. Заступив на ударную вахту в честь 40-летия Великой Победы, воины-строители, рабочие и служащие Советской Армии набрали высокий темп работ. И все же в день субботника решили побить все прежние достижения.

Первое сообщение об этом поступило из военно-строительного отряда, которым командует подполковник Н. Сорва. Воины к 12 часам выполнили дневное задание на 60 процентов.

— Прежде всего — это результат большого трудового подъема, вызванного всенародной подготовкой к 40-летию Победы,— говорит подполковник Н. Сорва.— Трудно кого-либо выделить: все работают от души.

Подобные донесения вскоре пришли и из бригад Героя Социалистического Труда И. Савотикова, сержантов Ш. Ахметова, С. Ераносяна, Г. Машенешвили, младшего сержанта И. Тайкиева.

Знаменателен сегодняшний день для бригадира рабочего Советской Армии Виктора Калашникова. Накануне он стал кандидатом в члены КПСС и работает с особым настроем. Его приподнятое настроение передалось и подчиненным: выработка бригады превышает плановую на 20 процентов.

Естественно, что для военных строителей основное место работы — стройплощадки. Но немало воинов-строителей было занято и на других участках: они ремонтировали памятники, приводили в порядок братские могилы, благоустраивали военные городки, собирали металлолом.

В 15 часов генерал-майор Б. Шкибтан сообщил, что большинство подразделений уже справилось с намеченным объемом работ и трудится сверх задания. По предварительным подсчетам, на сооружение мемориала Победы на Поклонной горе будет перечислено около 80 тысяч рублей.

Капитан А. ВОРОБЬЕВ,
внештатный корреспондент
«Красной звезды».

В ЭТОТ ДЕНЬ НА ПОЛИГОНЕ

В этот день на полигоне не стартовали в небо ракеты, не раздавался гул разрывов. Но был день жарким для личного состава подразделений, которые здесь обслуживают боевые стрельбы воинов ПВО. Тщательно продуманный план проведения коммунистического субботника предусматривал многие работы. Но, разумеется, главное внимание уделялось совершенствованию учебно-материальной базы.

Хорошо потрудились рационализаторы под руководством капитанов А. Канаева и С. Кривенкова. Немало интересных дополнений внесли они в аппаратуру объективного контроля. Теперь с помощью оригинальных усовершенствований можно будет более полно оценивать результаты стрельб. Появились также новинки в учебных классах.

Горячая работа шла и на площадках запуска самолетов-мишеней. Здесь работой воинов руководил кавалер ордена «За службу Родине в Вооруженных Силах СССР» III степени капитан Е. Шабаев. Сложная аппаратура была приведена в образцовое состояние, в полной мере подготовлена к страдной учебной поре летом.

Самодеятельные художники подразделений, возглавляемые политработником офицером Е. Шевченко, обновили наглядную агитацию на территории военного городка, в казарме.

Полковник
В. НАГОРНЫЙ,
корр. «Красной звезды».

Войска противовоздушной обороны.

В. И. Ленина, другие документы, фотографии. В этом уголке, на мой взгляд, не хватает лишь обмундирования, аналогичного тому, которое было вручено Ильичу в двадцать втором: шинели и буденовки...

И уголок, и исторические документы, конечно, впечатляли, но захотелось понять: а есть ли в жизни роты, носящей звание Ленинской, что-то отличающее ее от других, тоже хорошо несущих службу подразделений полка? Познакомившись с делами и людьми роты, я понял: да, такие отличия есть!

...Рота вышла на стрельбище. Погода — хуже не придумаешь: холодно, моросит дождь, мишени едва просматриваются. Все стараются угадать, кто сегодня будет стрелять первым. Ведь первый стреляет за Почетного красноармейца, его фамилия объявляется торжественно — традиция, нерушимо соблюдаемая вот уже более полувека. Естественно, что такое доверие оказывают лишь наиболее достойным.

В ленинской комнате мне показали фотографии тех, кто по нескольку раз добивался чести стрелять за Почетного красноармейца. Это, к примеру, младший сержант Владимир Инкин, сержант Сергей Ируев — ныне курсант военно-политического училища.

Соревнование за право считаться лучшим огневиком имеет еще один оттенок. Если ты, скажем, хороший автоматчик, а научился еще и без промаха стрелять из пулемета — тебе отдается предпочтение. И воины роты непременно владеют одной-двумя смежными боевыми специальностями. Гранатометчик рядовой Константин Морозов, скажем, стал отличным пулеметчиком, а заодно и механиком-водителем боевой машины пехоты, и, наоборот, механик-водитель рядовой Иван Шутов метко поражает цели из пулемета и гранатомета.

Фамилии лучших воинов заносятся в альбом «История Ленинской роты». Я просматривал его: под фотографией — описание достижений каждого в учебе и службе, перечень исполняемых им общественных обязанностей. На обороте странички каждый, увольняясь в запас, пишет напутствие пришедшим ему на смену. Строки эти, может, не всегда гладкие по стилю, но идущие от сердца, нельзя читать без волнения. В них рефреном звучит: помни, ты пришел служить в Ленинскую роту и отныне каждый шаг и поступок сверяй по Ильичу!

Как-то на учении во время боя в глубине обороны условного противника рота оказалась отрезанной от других наступающих подразделений и, подготовка у меня есть.

И прошел. И таких эпизодов в жизни офицера немало. Недаром Михаил Новиков в наше мирное время награжден медалью «За боевые заслуги».

— Как жаль расставаться! Коллектив у нас великолепный,— грустно сказал мне на прощание Михаил Геннадиевич. Он уже знал, что уходит из роты. Уходит на повышение. Он грустил, а я порадовался за него.

Отличная служба офицеров, их личный пример во всем — тоже традиция Ленинской роты. Знаменательна в этом отношении судьба старшего лейтенанта Игоря Слезина. В подразделение он пришел два года назад, на должность командира взвода: Комсомольцы избрали его секретарем комсомольской организации роты. В короткий срок сумел сделать организацию одной из лучших в части. Когда на собрании полковой комсомолии встал вопрос, кого послать в столицу на Всеармейское совещание секретарей комсомольских организаций, кандидатуру Слезина выдвинули единогласно. Он поехал в столицу, участвовал в работе совещания, и ему был вручен знак ЦК ВЛКСМ «Воинская доблесть».

Когда Игорь, смущаясь, рассказывал об этом, мне вдруг подумалось: ведь все это закономерно для хорошего офицера — и успехи в службе, и награды, и повышение в должности. Если веришь в свое дело, любишь его от души, оно всегда принесет тебе добро и удачу. И я не удивился, когда, уже прилетев в Москву, узнал, что старший лейтенант Слезин принял командование ротой. Это тоже традиция: офицеры Ленинской роты быстро растут по службе.

Слезин — потомственный военный. Его дед воевал в Отечественную пулеметчиком, был отмечен боевыми наградами. Отчим Игоря Алексей Иванович Чирков, заменивший ему рано умершего отца, носит погоны вот уже сорок лет. Ныне он генерал-майор медицинской службы, известный ученый. Офицерскую судьбу избрали и два брата Игоря.

Сплоченность, умение действовать в экстремальных ситуациях солдаты и офицеры Ленинской роты демонстрируют часто: природа здесь горазда на сюрпризы. Однажды ночью рванул ветер с океана, потянуло леденящим холодом. Поначалу непогода не помешала усталым воинам заснуть, но вьюга разгулялась, и часам к четырем разразился настоящий ураган.

Первой не выдержала палатка во втором взводе. Лопнули крепления, парусину взметнуло вверх, а люди оказались под открытым небом.

проблемой: ветер буквально валил с ног.

— Так мы и до машин не дойдем,— крикнул в ухо Слезину сержант Николай Радзиновский.— Нужны веревки!

«И то верно,— подумал Слезин,— как это самому в голову не пришло? Один конец за дерево, другой вокруг своего пояса — и вперед. А за мной солдаты по веревке...»

Веревка нашлась у запасливого старшины. Скоро все собрались у БМП. Подпрыгивая на ухабах, машины двинулись вперед. Усталые люди начали подремывать.

— Не спать, братцы, а то обморозитесь,— скомандовал сержант Радзиновский. Потом, помолчав, неожиданно рявкнул, перекрывая гудение мотора: «Запевай!» — и тут же сам затянул: «А для тебя, родная, есть почта полевая...» Знакомую песню дружно подхватили.

И вдруг машина встала.

— В чем дело? — спросил встревоженный Слезин.

— Так ничего же не видно,— откликнулся механик-водитель.— Куда править?

Старший лейтенант выскочил из машины и едва удержался на ногах. «Где ж колея, как искать?» — подумал он. Опустился на колени и пополз, разгребая снег руками. Выбоина, камень, рытвина... Неужели сбились? Принял правее — и тут нащупал колею.

Снова двинулись в путь. Но метров через двести опять встали. И опять старший лейтенант нашел дорогу. Так и пошло: пять — семь минут движения, четверть часа — поиски. Сержанты пытались заменить командира, но Слезин от помощи отказался: дорогу он знал лучше, чем кто-либо.

Двое суток продолжался свирепый ураган. Пострадавших людей в роте не было. И, как было потом написано в донесении, «не утрачено ни единицы служебного имущества».

МЕДЛЕННО опускается вечер. В казарме четко звучит команда:

— Приготовиться к вечерней поверке!

Рота замерла по команде «Смирно». На середину со списком в руках выходит старший прапорщик Деревлев.

— Ульянов-Ленин Владимир Ильич! — раскатисто звучит под сводами казармы. И рядовой Владимир Шутов — у него за последнюю неделю самые высокие показатели в социалистическом соревновании — звенящим от волнения голосом чеканит:

— Ульянов-Ленин Владимир Ильич в апреле тысяча девятьсот двадцать второго года зачислен Почетным красноармейцем нашей роты навечно!

Анатолий ПОЛЯНСКИЙ.

ускорить его открытие. Десятки бригад, в том числе и наша, изготавливали в цехах различное оборудование и детали для внутренней отделки помещений. Вскоре Дворец культуры широко распахнул двери для рабочих и служащих завода, членов их семей.

Сегодня в нем занимаются 28 коллективов художественной самодеятельности, 15 клубов по интересам, работают 13 народных университетов. Недавно здесь состоялся слет ветеранов тыла, ковавших в годы Великой Отечественной войны оружие Победы.

Нынешний субботник уралмашевцы по традиции отметили наивысшей производительностью труда. Горжусь тем, что в успехе огромного коллектива есть вклад и нашей семьи. Рядом со мной в бригаде работала жена, Галина Аввакумовна. Трудились дочь Елена, сын Алексей.

Этот субботник тоже запомнится уралмашевцам. Он проходил в канун 40-летия Великой Победы. И не случайно ударным считался участок, где отливался памятник нашему прославленному земляку — Герою Советского Союза Н. И. Кузнецову.

9 мая памятник будет воздвигнут рядом с нашим Дворцом культуры.

Н. КАЗАНЦЕВ,
бригадир кузнецов,
Герой Социалистического Труда.

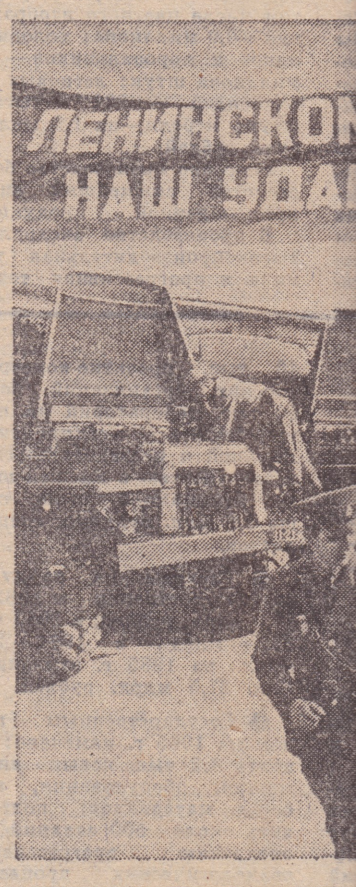

ня есть.
таких эпизо-
ицера немало.
л Новиков в
ремя награж-
За боевые за-

расставаться!
ас великолеп-
сказал мне на
ил Геннадие-
л, что уходит
т на повыше-
, а я порадо-

кба офицеров,
ер во всем —
Ленинской ро-
на в этом от-
старшего лей-
Слезина. В под-
ришел два го-
олжность ко-
: Комсомоль-
го секретарем
организацин
й срок сумел
зацию одной
сти. Когда на
вой комсомо-
, кого послать
еармейское со-
тарей комсо-
изаций, канди-
а выдвинули
н поехал в
вал в работе
му был вручен
М «Воинская

смущаясь, рас-
м, мне вдруг
ь все это за-
хорошего офи-
в службе, и
шение в дол-
ришь в свое де-
от души, оно
тебе добро и
дивился, ког-
ев в Москву,
ий лейтенант
командование
ке традиция:
ской роты бы-
службе.
мственный во-
воевал в Оте-
улеметчиком,
евыми награ-
горя Алексей
ков, заменив-
мершего отца,
от уже сорок
генерал-майор
ужбы, извест-
Офицерскую
и два брата

умение дей-
ремальных си-
ы и офицеры
демонстриру-
рирода здесь
ризы. Однаж-
нул ветер с
ло леденящим
алу непогода
талым воинам
ога разгулива-
четырем раз-
щий ураган.
держала па-
м взводе. Лоп-
ня, парусину
, а люди ока-
рытым небом.

сотне метров, оказалось проблемой: ветер буквально валил с ног.

— Так мы и до машин не дойдем,— крикнул в ухо Слезину сержант Николай Радзиновский.— Нужны веревки!

«И то верно,— подумал Слезин,— как это самому в голову не пришло? Один конец за дерево, другой вокруг своего пояса — и вперед. А за мной солдаты по веревке...»

Веревка нашлась у запасливого старшины. Скоро все собрались у БМП. Подпрыгивая на ухабах, машины двинулись вперед. Усталые люди начали подремывать.

— Не спать, братцы, а то обморозитесь,— скомандовал сержант Радзиновский. Потом, помолчав, неожиданно рявкнул, перекрывая гудение мотора: «Запевай!» — и тут же сам затянул: «А для тебя, родная, есть почта полевая...» Знакомую песню дружно подхватили.

И вдруг машина встала.

— В чем дело? — спросил встревоженный Слезин.

— Так ничего же не видно,— откликнулся механик-водитель.— Куда править?

Старший лейтенант выскочил из машины и едва удержался на ногах. «Где ж колея, как искать?» — подумал он. Опустился на колени и пополз, разгребая снег руками. Выбоина, камень, рытвина... Неужели сбились? Принял правее — и тут нащупал колею.

Снова двинулись в путь. Но метров через двести опять встали. И опять старший лейтенант нашел дорогу. Так и пошло: пять — семь минут движения, четверть часа — поиски. Сержанты пытались заменить командира, но Слезин от помощи отказался: дорогу он знал лучше, чем кто-либо.

Двое суток продолжался свирепый ураган. Пострадавших людей в роте не было. И, как было потом написано в донесении, «не утрачено ни единицы служебного имущества».

МЕДЛЕННО опускается вечер. В казарме четко звучит команда:

— Приготовиться к вечерней поверке!

Рота замерла по команде «Смирно». На середину со списком в руках выходит старший прапорщик Деревлев.

— Ульянов-Ленин Владимир Ильич! — раскатисто звучит под сводами казармы. И рядовой Владимир Шутов — у него за последнюю неделю самые высокие показатели в социалистическом соревновании — звенящим от волнения голосом чеканит:

— Ульянов-Ленин Владимир Ильич в апреле тысяча девятьсот двадцать второго года зачислен Почетным красноармейцем нашей роты навечно!

Анатолий ПОЛЯНСКИЙ.

Чтобы своим ударным трудом ускорить его открытие. Десятки бригад, в том числе и наша, изготавливали в цехах различное оборудование и детали для внутренней отделки помещений. Вскоре Дворец культуры широко распахнул двери для рабочих и служащих завода, членов их семей.

Сегодня в нем занимаются 28 коллективов художественной самодеятельности, 15 клубов по интересам, работают 13 народных университетов. Недавно здесь состоялся слет ветеранов тыла, ковавших в годы Великой Отечественной войны оружие Победы.

Нынешний субботник уралмашевцы по традиции отметили наивысшей производительностью труда. Горжусь тем, что в успехе огромного коллектива есть вклад и нашей семьи. Рядом со мной в бригаде работала жена, Галина Аввакумовна. Трудились дочь Елена, сын Алексей.

Этот субботник тоже запомнится уралмашевцам. Он проходил в канун 40-летия Великой Победы. И не случайно ударным считался участок, где отливался памятник нашему прославленному земляку — Герою Советского Союза Н. И. Кузнецову.

9 мая памятник будет воздвигнут рядом с нашим Дворцом культуры.

Н. КАЗАНЦЕВ,
бригадир кузнецов,
Герой Социалистического Труда.

С БРАТЬЯМИ ПО О

О полной готовности к празднику труда ранним утром известил выпуск радиогазеты. Из него мы узнали, что вместе с нами будут работать и венгерские воины во главе со старшим лейтенантом А. Бенцуром. Братья по оружию привезли в подарок советским друзьям саженцы берез, кусты роз. И десятки маленьких деревьев появились на аллеях нашего военного городка. Они стали своеобразным символом нашей нерушимой дружбы, интернациональных связей, еще более крепнущих на совместных учениях, в совместном труде.

Большой объем работ по благоустройству территории, по совершенствованию объектов учебной материально-

Работали от

В военно-строительной организации, которой руководит генерал-лейтенант Н. Грязнов, к ленинскому субботнику подготовились основательно: заблаговременно припасли материалы, отремонтировали все механизмы, тщательно продумали систему снабжения. Заступив на ударную вахту в честь 40-летия Великой Победы, воины-строители, рабочие и служащие Советской Армии набрали высокий темп работ. И все же в день субботника решили побить все прежние достижения.

Первое сообщение об этом поступило из военно-строительного отряда, которым командует подполковник Н. Сорва. Воины к 12 часам выполнили дневное задание на 60 процентов.

— Прежде всего — это результат большого трудового подъема, вызванного всенародной подготовкой к 40-летию Победы,— говорит подполковник Н. Сорва.— Трудно кого-либо выделить: все работают от души.

Подобные донесения вскоре пришли и из бригад Героя Социалистического Труда И. Савотикова, сержантов Ш. Ахметова, С. Ераносяна, Г. Машенешвили, младшего сержанта И. Тайкиева.

Знаменателен сегодняшний день для бригадира рабочего Советской Армии Виктора Калашникова. Накануне он стал кандидатом в члены КПСС и работает с особым настроем. Его приподнятое настроение передалось и подчиненным: выработка бригады превышает плановую на 20 процентов.

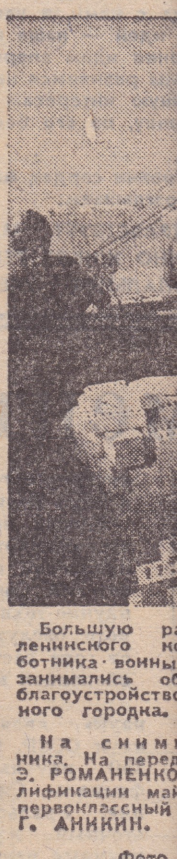

Большую р
ленинского с
ботника воины
занимались об
благоустройств
ного городка.

На сним
ника. На пере
Э. РОМАНЕНКО
лификации ма
первоклассный
Г. АНИКИН.

Фото

С БРАТЬЯМИ ПО ОРУЖИЮ

О полной готовности к празднику труда ранним утром известил выпуск радиогазеты. Из него мы узнали, что вместе с нами будут работать и венгерские воины во главе со старшим лейтенантом А. Бенцуром. Братья по оружию привезли в подарок советским друзьям саженцы берез, кусты роз. И десятки маленьких деревьев появились на аллеях нашего военного городка. Они стали своеобразным символом нашей нерушимой дружбы, интернациональных связей, еще более крепнущих на совместных учениях, в совместном труде.

Большой объем работ по благоустройству территории, по совершенствованию объектов учебной материально-технической базы выполнили вместе с венгерскими друзьями подчиненные старших лейтенантов Г. Калуги, В. Микушина. В парке на линейку готовности выехали пять отремонтированных автомобилей. Уютнее стало в казармах, солдатской столовой.

Капитан
И. ПЕТРЕНКО.

Южная группа войск.

Работали от души

В военно-строительной организации, которой руководит генерал-лейтенант Н. Грязнов, к ленинскому субботнику подготовились основательно: заблаговременно припасли материалы, отремонтировали все механизмы, тщательно продумали систему снабжения. Заступив на ударную вахту в честь 40-летия Великой Победы, воины-строители, рабочие и служащие Советской Армии набрали высокий темп работ. И все же в день субботника решили побить все прежние достижения.

Первое сообщение об этом поступило из военно-строительного отряда, которым командует подполковник Н. Сорва. Воины к 12 часам выполнили дневное задание на 60 процентов.

— Прежде всего — это результат большого трудового подъема, вызванного всенародной подготовкой к 40-летию Победы,— говорит подполковник Н. Сорва.— Трудно кого-либо выделить: все работают от души.

Подобные донесения вскоре пришли и из бригад Героя Социалистического Труда И. Савотикова, сержантов Ш. Ахметова, С. Ераносяна, Г. Машенешвили, младшего сержанта И. Тайкиева.

Знаменателен сегодняшний день для бригадира рабочего Советской Армии Виктора Калашникова. Накануне он стал кандидатом в члены КПСС и работает с особым настроем. Его приподнятое настроение передалось и подчиненным: выработка бригады превышает плановую на 20 процентов.

Естественно, что для военных строителей основное место работы — стройплощадки. Но немало воинов-строителей было занято и на других участках: они ремонтировали памятники, приводили в порядок братские могилы, благоустраивали военные городки, собирали металлолом.

В 15 часов генерал-майор Б. Шкибтан сообщил, что большинство подразделений уже справилось с намеченным объемом работ и трудится сверх задания. По предварительным подсчетам, на сооружение мемориала Победы на Поклонной горе будет перечислено около 80 тысяч рублей.

Капитан А. ВОРОБЬЕВ,
внештатный корреспондент «Красной звезды».

Хорошо потрудились рационализаторы под руководством капитанов А. Канаева и С. Кривенкова. Немало интересных дополнений внесли они в аппаратуру объективного контроля. Теперь с помощью оригинальных усовершенствований можно будет более полно оценивать результаты стрельб. Появились также новинки в учебных классах.

Горячая работа шла и на площадках запуска самолетов-мишеней. Здесь работой воинов руководил кавалер ордена «За службу Родине в Вооруженных Силах СССР» III степени капитан Е. Шабаев. Сложная аппаратура была приведена в образцовое состояние, в полной мере подготовлена к страдной учебной поре летом.

Самодеятельные художники подразделений, возглавляемые политработником офицером Е. Шевченко, обновили наглядную агитацию на территории военного городка, в казарме.

Полковник
В. НАГОРНЫЙ,
корр. «Красной звезды».

Войска противовоздушной обороны.

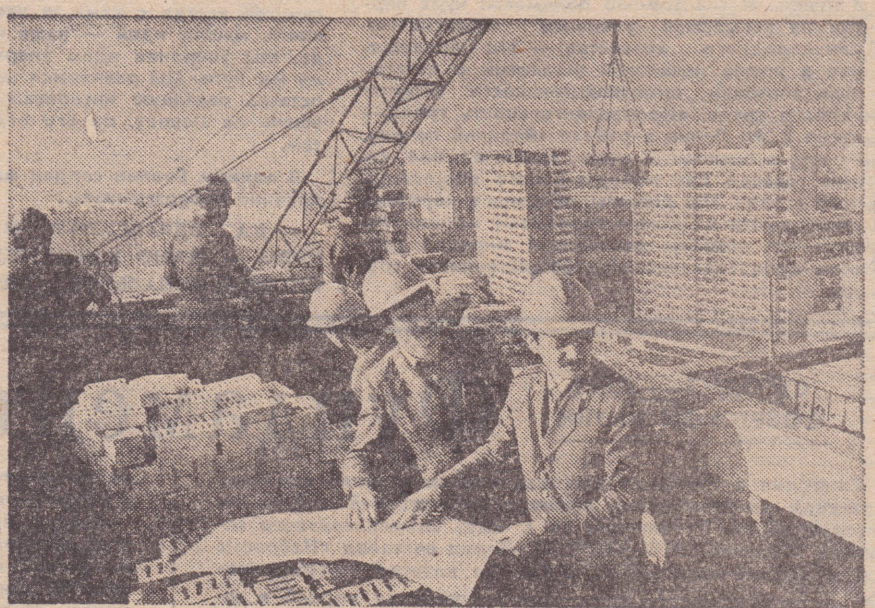

Большую работу провели в ходе ленинского коммунистического субботника воины Н-ской части. Они занимались обслуживанием техники, благоустройством территории военного городка.

На снимке: во время субботника. На переднем плане прапорщик Э. РОМАНЕНКО, мастер боевой квалификации майор С. ИГНАТЬЕВ и первоклассный специалист капитан Г. АНИКИН.

Фото М. СИДЕЛЬНИКОВА.

По-ударному, с огоньком трудились в день субботника военные строители УНР, где начальником подполковник Н. Малахов. Отличилась комплексная хозрасчетная бригада, которой руководит рабочий Советской Армии Р. Чаус.

На снимке: старший лейтенант В. ЯРОВОЙ и бригадир передовой бригады Р. ЧАУС уточняют план производства работ.

Фото В. АНЬКОВА.

ПОСВЯЩАЕТСЯ ВОЖДЮ ОКТЯБРЯ

Человеческая память будет вечно хранить образ того, кто стоял у истоков Советской власти. 20 апреля, в канун 115-й годовщины со дня рождения Владимира Ильича Ленина, на новой благоустроенной площади у здания столичного аэровокзала открыта стела с барельефным портретом В. И. Ленина. На стеле надпись — «Владимир Ильич Ленин трижды посетил аэродром: в 1918 году 1 мая он присутствовал на военном параде, 2 августа выступал на митинге красноармейцев, в 1919 году 15 июля В. И. Ленин произнес речь на конференции красноармейцев ходынских лагерей».

На долю молодой Республики Советов в 1918—1919 годах выпали суровые испытания: контрреволюция прилагала все силы, чтобы задушить ее. На борьбу против белогвардейских банд по призыву В. И. Ленина, партии большевиков поднялся весь трудовой народ. В авангарде этой борьбы находилась Красная Армия. 1 мая 1918 года Владимир Ильич смотрит парад воинских частей на Ходынском поле.

Второго августа 1918 года В. И. Ленин выступает с речью по путевке Московского комитета РКП(б) на митинге красноармейцев Ходынского гарнизона.

На митинге, посвященном открытию стелы, выступили представители партийных, советских и общественных организаций, трудовых коллективов.

(Корр. ТАСС).

Москва.

ПРАЗДНИК СОВЕТСКОЙ НАУКИ

19 апреля в Колонном зале Дома союзов состоялось торжественное собрание, посвященное Дню советской науки. В президиуме — кандидат в члены Политбюро ЦК КПСС, секретарь ЦК КПСС Б. Н. Пономарев, заместители Председателя Совета Министров СССР Г. И. Марчук и Л. В. Смирнов, заведующий Отделом науки и учебных заведений ЦК КПСС В. А. Медведев, президент Академии наук СССР академик А. П. Александров, руководители Академии медицинских наук СССР, ВАСХНИЛ, министерств и ведомств, представители общественности столицы.

Выступивший с докладом вице-президент Академии наук СССР, председатель Сибирского отделения академии академик В. А. Коптюг остановился на наиболее ярких свершениях исследователей.

(ТАСС).

Визит политработников ННА ГДР

По приглашению Главного политического управления Советской Армии и Военно-Морского Флота в Москве с 17 по 19 апреля находилась делегация политработников Национальной народной армии ГДР во главе с заместителем начальника Главного политического управления ННА генерал-лейтенантом Х. Брюннером.

Во время пребывания делегации в СССР состоялись беседы в управлениях Главного политического управления Советской Армии и Военно-Морского Флота по вопросам партийно-политической работы. Политработники ННА ГДР были ознакомлены с мероприятиями, проводимыми в Советских Вооруженных Силах в ходе подготовки к 40-летию Победы советского народа в Великой Отечественной войне и 30-й годовщины Варшавского Договора.

Делегацию принял начальник Главного политического управления Советской Армии и Военно-Морского Флота генерал армии А. А. Епишев. В беседе участвовали первый заместитель начальника Главного политического управления Советской Армии и Военно-Морского Флота адмирал А. И. Сорокин, заместитель начальника Главного политического управления Советской Армии и Военно-Морского Флота генерал-лейтенант Д. А. Волкогонов и другие товарищи.

Политработники ННА были приняты первым заместителем Министра обороны СССР — главнокомандующим Объединенными вооруженными силами государств — участников Варшавского Договора Маршалом Советского Союза В. Г. Куликовым.

«КОСМОС-1647» В ПОЛЕТЕ

ПО СТР... И КОНТИНЕ...

К 30-летию Варшавского Дог...

СОЮЗ ВО ИМЯ М...

ПРАГА. Вот уже тридцать лет Варшавский Договор является надежным щитом социалистических стран, залогом мира, непреодолимой преградой на пути поджигателей войны, пишет «Руде право».

Многосторонний международный документ о дружбе, сотрудничестве и взаимной помощи, подписанный 14 мая 1955 года в Варшаве, положил начало братскому взаимодействию социалистических стран, объединил силы, упрочил их обороноспособность и авторитет на международной арене. Варшавский Договор явился ответом на враждебные происки и агрессивные намерения НАТО, на включение ФРГ в этот блок.

СОФИЯ. Варшавский Договор вошел в историю как добровольный союз социалистических государств, поставивший своей целью защиту и укрепление мира и безопасности в Европе и во всем мире, указывает газета «Отечествен фронт». Этот курс получил единодушную поддержку и одобрение всех миролюбивых сил планеты.

Газета отмечает, что уже четыре десятилетия Европа живет в мире, хотя ему и угрожают агрессивные империалистические круги. Заслуга в сохранении мира в решающей степени принадлежит Советскому Союзу и его союзникам по Варшавскому Договору, социалистическому содружеству.

ВАРШАВА. Тому, что гра...

Автопробег «Победа-40»

В ГОСТЕПРИИМНОЙ МОЛДАВИИ

КИШИНЕВ, 20 апреля. (От наш спец. корр.). Есть у молдавского народа красивый старинный обычай: самую светлую комнату в доме хозяин украшает особенно нарядно. Называется она «каса маре». Здесь встречают праздники, принимают самых дорогих гостей. Вся Молдавия сейчас превратилась в большую «касу маре», гостями которой стали советские и зарубежные участники международного автопробега «Победа-40», посвященного 40-летию разгрома гитлеровского фашизма. Вчера колонна автомобилей с эмблемами пробега прибыла в столицу Советской Молдавии. Сердечно встретили гостей на молдавской земле.

Сегодня в Кишиневе состоялся массовый митинг трудящихся города, в котором приняли участие советская и зарубежные делегации автопробега «Победа-40». Вместе с жителями молдавской столицы гости потрудились на коммунистическом субботнике. Участники автопробега возложили цветы к памятнику В. И. Ленину и к Мемориалу воинской славы, посетили Музей истории Компартии Молдавии. Во второй половине дня участники автопробега побывали в селе Леушены, где в 1944 году в ходе Ясско-Кишиневской операции произошла встреча 2-го и 3-го Украинских фронтов. Вечером советские и зарубежные гости Молдавии встретились с фронтовиками, которые 40 лет назад храбро сражались против гитлеровских захватчиков.

Майор
В. НИКАНОРОВ.

ПОСЕЩЕНИЕ НОВИ-САДА

НОВИ-САД, 20 апреля. (От наш. спец. корр.). Отряд советских кораблей под командованием капитана 1 ранга О. Муравьева, совершающий поход по Дунаю, посвященный 40-летию Великой Побе... вместе с советскими и югославскими моряками приняли участие советские и югославские ветераны войны. Они поделились воспоминаниями о том, как в годы войны югославские патриоты рука об...

по странам и континентам

К 30-летию Варшавского Договора

СОЮЗ ВО ИМЯ МИРА

ПРАГА. Вот уже тридцать лет Варшавский Договор является надежным щитом социалистических стран, залогом мира, непреодолимой преградой на пути поджигателей войны, пишет «Руде право».

Многосторонний международный документ о дружбе, сотрудничестве и взаимной помощи, подписанный 14 мая 1955 года в Варшаве, положил начало братскому взаимодействию социалистических стран, объединил силы, упрочил их обороноспособность и авторитет на международной арене. Варшавский Договор явился ответом на враждебные происки и агрессивные намерения НАТО, на включение ФРГ в этот блок.

СОФИЯ. Варшавский Договор вошел в историю как добровольный союз социалистических государств, поставивший своей целью защиту и укрепление мира и безопасности в Европе и во всем мире, указывает газета «Отечествен фронт». Этот курс получил единодушную поддержку и одобрение всех миролюбивых сил планеты.

Газета отмечает, что уже четыре десятилетия Европа живет в мире, хотя ему и угрожают агрессивные империалистические круги. Заслуга в сохранении мира в решающей степени принадлежит Советскому Союзу и его союзникам по Варшавскому Договору, социалистическому содружеству.

ВАРШАВА. Тому, что граница Польши находятся в безопасности и страна может продолжать мирное развитие, мы обязаны мощи Варшавского Договора, пишет газета «Речь посполита».

Враждебные действия США и НАТО в отношении Польши и других стран социализма, реваншистская политика ФРГ, призывы пересмотреть решения Ялтинской и Потсдамской конференций, размещение в Западной Европе новых американских ядерных ракет первого удара — все это обязывает нас повышать бдительность, постоянно укреплять оборонную мощь стран социалистического содружества, подчеркивает газета.

(ТАСС, 20 апреля).

Автопробег «Победа-40»

В ГОСТЕПРИИМНОЙ МОЛДАВИИ

КИШИНЕВ, 20 апреля. (От наш спец. корр.). Есть у молдавского народа красивый старинный обычай: самую светлую комнату в доме хозяин украшает особенно нарядно. Называется она «каса маре». Здесь встречают праздники, принимают самых дорогих гостей. Вся Молдавия сейчас превратилась в большую «касу маре», гостями которой стали советские и зарубежные участники международного автопробега «Победа-40», посвященного 40-летию разгрома гитлеровского фашизма. Вчера колонна автомобилей с эмблемами пробега прибыла в столицу Советской Молдавии. Сердечно встретили гостей на молдавской земле.

Сегодня в Кишиневе состоялся массовый митинг трудящихся города, в котором приняли участие советская и зарубежные делегации автопробега «Победа-40». Вместе с жителями молдавской столицы гости потрудились на коммунистическом субботнике. Участники автопробега возложили цветы к памятнику В. И. Ленину и к Мемориалу воинской славы, посетили Музей истории Компартии Молдавии. Во второй половине дня участники автопробега побывали в селе Леушены, где в 1944 году в ходе Ясско-Кишиневской операции произошла встреча 2-го и 3-го Украинских фронтов. Вечером советские и зарубежные гости Молдавии встретились с фронтовиками, которые 40 лет назад храбро сражались против гитлеровских захватчиков.

Майор
В. ПИКАНОРОВ.

ПОСЕЩЕНИЕ НОВИ-САДА

НОВИ-САД, 20 апреля. (От наш. спец. корр.). Отряд советских кораблей под командованием капитана 1 ранга О. Муравьева, совершающий поход по Дунаю, посвященный 40-летию Великой Побе-

вместе с советскими и югославскими моряками приняли участие советские и югославские ветераны войны. Они поделились воспоминаниями о том, как в годы войны югославские патриоты рука об

Заметки по поводу

ТРИ, ДВА С ПОЛОВИНОЙ, ДВА...

Нет, нет, это не детская считалочка наоборот. Это... Но начнем по порядку.

Официальный Токио очень кичится тем, что провозгласил в свое время три неядерных принципа и с тех пор, дескать, неукоснительно соблюдает их. Вот эти принципы: не производить, не иметь и не ввозить ядерное оружие. Итак, запомним: «три».

Однако демократическая общественность Японии давно уже высказывает сомнение в том, что все эти три принципа соблюдаются. И эти сомнения имели под собой почву, так как в порты страны Йокосука, Сасебо, Наха, превращенные в военно-морские базы Пентагона, постоянно заходили американские боевые корабли, имеющие на вооружении ядерное оружие. Более того, с лета 1984 года американские подводные лодки, действующие в северо-западной части Тихого океана, стали оснащаться ядерными крылатыми ракетами «Томагавк». Тем не менее официальный Токио не поставил шлагбаум перед этими подводными ракетоносцами, и они по-прежнему совершают захо-

ВОЕНН

СОСУЩЕС ИЛИ КОНФ

Время принимать решения
Союз указывает путь к миру
США делают ставку

В ОДНОМ из военно-политических обозрений мне уже приходилось писать о «Херитидж фаундейшн». Это действующая в США научно-исследовательская организация сугубо консервативного, даже по американским меркам, толка. Она служит своеобразным «мозговым центром» крайне правого крыла республиканской партии и от его имени дает администрации рекомендации по широкому кругу внутри- и внешнеполитических проблем. В своем докладе «Мандат руководству-2», изданном в канун второго принятия присяги Рейганом на посту президента, она включила 1.300 предложений для Белого дома. Стержнем внешнеполитической части этих рекомендаций было требование еще более энергично наращивать вооружения, свертывать любые переговоры по контролю над ними, делать ставку на конфронтацию с СССР по всем линиям.

Так вот, совсем недавно «Херитидж фаундейшн» посчитала необходимым дать еще один совет администрации Рейгана. Она призвала окончательно отказаться от советско - американского Договора ОСВ-2, ибо даже формальное его признание, по мнению участников проходившего в Вашингтоне симпозиума «Херитидж фаундейшн», мешает осуществлению таких программ, как производство и развертывание ракет МХ, «Трайдент-2», «Першинг-2», крылатых ракет большой дальности воздушного и морского базирования, бомбардировщиков В-1В, а также сохранению в неприкосновенности уже имеющихся арсеналов стратегических вооружений.

Сообщений о принятии этой рекомендации пока не поступало. Видимо, Белый дом считает неудобным в данный момент официально отказываться от названного договора, который США, подписав, отказались ратифицировать, но объявили, что будут соблюдать. Однако реализация тех программ гонки

прежде на
нависала
роза, как
ственно р
создавшег
черкивало
мартовске
ЦК КПС
ность пр
немедленн
гонки вос
всего яде
недопуще
Договорен
равноправ
пыток «п
сторону
условия.

С чего
было бы
ский Со
свое слов
тивный и

Советск
чтобы на
шихся не
реговоров
мораторий
чая науч
работы,
вертывани
ческих во
ли свои
ступатель
Одноврем
прекраще
американ
дальности
ветственн
ветских с

Демонс
волю. С
новремен
на развер
средней
навливает
гих ответ
Срок дей
рия — д
года. Ка
ский Сов
го, завис
ют ли С
примеру:
нет разв
кет средн
ропе.

Эти
альные
нутые Г
рем ЦК
вым в б
газеты «
палаты
ресса СШ
стальное

...странам
...инентам

о Договора

...Я МИРА

...ницы Польши находятся в безопасности и страна может продолжать мирное развитие, мы обязаны мощи Варшавского Договора, пишет газета «Речь посполита».

Враждебные действия США и НАТО в отношении Польши и других стран социализма, реваншистская политика ФРГ, призывы пересмотреть решения Ялтинской и Потсдамской конференций, размещение в Западной Европе новых американских ядерных ракет первого удара — все это обязывает нас повышать бдительность, постоянно укреплять оборонную мощь стран социалистического содружества, подчеркивает газета.

(ТАСС, 20 апреля).

Заметки по поводу

ТРИ, ДВА С ПОЛОВИНОЙ, ДВА...

Нет, нет, это не детская считалочка наоборот. Это... Но начнем по порядку.

Официальный Токио очень кичится тем, что провозгласил в свое время три неядерных принципа и с тех пор, дескать, неукоснительно соблюдает их. Вот эти принципы: не производить, не иметь и не ввозить ядерное оружие. Итак, запомним: «три».

Однако демократическая общественность Японии давно уже высказывает сомнение в том, что все эти три принципа соблюдаются. И эти сомнения имели под собой почву, так как в порты страны Йокосука, Сасебо, Наха, превращенные в военно-морские базы Пентагона, постоянно заходили американские боевые корабли, имеющие на вооружении ядерное оружие. Более того, с лета 1984 года американские подводные лодки, действующие в северо-западной части Тихого океана, стали оснащаться ядерными крылатыми ракетами «Томагавк». Тем не менее официальный Токио не поставил шлагбаум перед этими подводными ракетоносцами, и они

ВОЕННО-ПОЛИТИЧЕСКОЕ ОБОЗРЕНИЕ

СОСУЩЕСТВОВАНИЕ ИЛИ КОНФРОНТАЦИЯ?

Время принимать решения ✦ Советский Союз указывает путь к миру и прогрессу ✦ США делают ставку на силу

В ОДНОМ из военно-политических обозрений мне уже приходилось писать о «Херитидж фаундейшн». Это действующая в США научно-исследовательская организация сугубо консервативного, даже по американским меркам, толка. Она служит своеобразным «мозговым центром» крайне правого крыла республиканской партии и от его имени дает администрации рекомендации по широкому кругу внутри- и внешнеполитических проблем. В своем докладе «Мандат руководству-2», изданном в канун второго принятия присяги Рейганом на посту президента, она включила 1.300 предложений для Белого дома. Стержнем внешнеполитической части этих рекомендаций было требование еще более энергично наращивать вооружения, свертывать любые переговоры по контролю над ними, делать ставку на конфронтацию с СССР по всем линиям.

Так вот, совсем недавно «Херитидж фаундейшн» посчитала необходимым дать еще один совет администрации Рейгана. Она призвала окончательно отказаться от советско - американского Договора ОСВ-2, ибо даже формальное его признание, по мнению участников проходившего в Вашингтоне симпозиума «Херитидж фаундейшн», мешает осуществлению таких программ, как производство и развертывание ракет МХ, «Трайдент-2», «Першинг-2», крылатых ракет большой дальности воздушного и морского базирования, бомбардировщиков В-1В, а также сохранению в неприкосновенности уже имеющихся арсеналов стратегических вооружений.

Сообщений о принятии этой рекомендации пока не поступало. Видимо, Белый дом считает неудобным в данный момент официально отказываться от названного договора, который США, подписав, отказались ратифицировать, но объявили, что будут соблюдать. Однако реализация тех программ гонки прежде над человечеством не нависала столь страшная угроза, как в наши дни. Единственно разумный выход из создавшегося положения, подчеркивалось на внеочередном мартовском (1985 г.) Пленуме ЦК КПСС,— это договоренность противостоящих сил о немедленном прекращении гонки вооружений — прежде всего ядерных — на Земле и недопущении ее в космосе. Договоренность на честной и равноправной основе, без попыток «переиграть» другую сторону и диктовать ей свои условия.

С чего конкретно можно было бы начать дело? Советский Союз и здесь сказал свое слово, указал конструктивный и разумный путь.

Советский Союз предложил, чтобы на весь период начавшихся недавно женевских переговоров СССР и США ввели мораторий на создание, включая научно-исследовательские работы, на испытания и развертывание ударных космических вооружений, заморозили свои стратегические наступательные вооружения. Одновременно должно быть прекращено развертывание американских ракет средней дальности в Европе и, соответственно, наращивание советских ответных мер.

Демонстрируя свою добрую волю, Советский Союз одновременно вводит мораторий на развертывание своих ракет средней дальности, приостанавливает осуществление других ответных мер в Европе. Срок действия этого моратория — до ноября текущего года. Какое решение Советский Союз примет после этого, зависит от того, последуют ли США поданному им примеру: остановят они или нет развертывание своих ракет средней дальности в Европе.

Эти масштабные и актуальные предложения, выдвинутые Генеральным секретарем ЦК КПСС М. С. Горбачевым в беседах с редактором газеты «Правда» и спикером палаты представителей конгресса США, привлекли пристальное внимание широких ступить к их сокращению. Судя по высказываниям Рейгана, он придерживается противоположной позиции.

В последние дни члены американской администрации стали прибегать к давно излюбленному за океаном трюку. В публичных выступлениях они представляют дело таким образом, что Советский Союз своими предложениями занимается, дескать, пропагандой. В этой связи уместно напомнить, что, когда в Вашингтоне не хотят соглашаться с мнением оппонента, его доводы относят к пропаганде.

ДА, В ВАШИНГТОНЕ не скрывают, что делают ставку на силу. И рассчитывают на силу превосходящую, которая подчинила бы остальной мир Америке. Особая роль при этом отводится планам милитаризации космоса.

Авторы этих планов хотят заставить поверить, будто речь идет о безобидных научных изысканиях, да еще якобы сулящих технологические выгоды. Хотят убедить в том, будто через создание космического оружия можно прийти к ликвидации ядерного. Это в выступлениях, так сказать, на публику. А по существу?

Вот что на днях передали из Вашингтона телеграфные агентства. Там опубликован доклад Пентагона. В нем отмечается, что в деле создания и развертывания широкомасштабной системы ПРО с элементами космического базирования достигнут «большой прогресс». Особо подчеркиваются «успехи» в области создания пучкового оружия высоких энергий, предназначенного для поражения баллистических ракет противника. По признанию одного из высокопоставленных чинов военного ведомства, прогресс настолько заметен, что сейчас речь уже идет о размещении пучкового оружия на орбите. В докладе содержится вывод, что подобные «достижения» позволяют значительно ускорить темпы подготовки к реализации космических военных программ.

Все получается так, как не раз уже указывал Советский

СОВЕТСКОЙ НАУКИ

19 апреля в Колонном зале Дома союзов состоялось торжественное собрание, посвященное Дню советской науки. В президиуме — кандидат в члены Политбюро ЦК КПСС, секретарь ЦК КПСС Б. Н. Пономарев, заместители Председателя Совета Министров СССР Г. И. Марчук и Л. В. Смирнов, заведующий Отделом науки и учебных заведений ЦК КПСС В. А. Медведев, президент Академии наук СССР академик А. П. Александров, руководители Академии медицинских наук СССР, ВАСХНИЛ, министерств и ведомств, представители общественности столицы.

Выступивший с докладом вице-президент Академии наук СССР, председатель Сибирского отделения академии академик В. А. Коптюг остановился на наиболее ярких свершениях исследователей. (ТАСС).

Визит политработников ННА ГДР

По приглашению Главного политического управления Советской Армии и Военно-Морского Флота в Москве с 17 по 19 апреля находилась делегация политработников Национальной народной армии ГДР во главе с заместителем начальника Главного политического управления ННА генерал-лейтенантом Х. Брюннером.

Во время пребывания делегации в СССР состоялись беседы в управлениях Главного политического управления Советской Армии и Военно-Морского Флота по вопросам партийно-политической работы. Политработники ННА ГДР были ознакомлены с мероприятиями, проводимыми в Советских Вооруженных Силах в ходе подготовки к 40-летию Победы советского народа в Великой Отечественной войне и 30-й годовщины Варшавского Договора.

Делегацию принял начальник Главного политического управления Советской Армии и Военно-Морского Флота генерал армии А. А. Епишев. В беседе участвовали первый заместитель начальника Главного политического управления Советской Армии и Военно-Морского Флота адмирал А. И. Сорокин, заместитель начальника Главного политического управления Советской Армии и Военно-Морского Флота генерал-лейтенант Д. А. Волкогонов и другие товарищи.

Политработники ННА были приняты первым заместителем Министра обороны СССР — главнокомандующим Объединенными вооруженными силами государств — участников Варшавского Договора Маршалом Советского Союза В. Г. Кудиковым.

«КОСМОС-1647» В ПОЛЕТЕ

Сообщение ТАСС

19 апреля 1985 года в Советском Союзе произведен запуск очередного искусственного спутника Земли «Космос-1647».

На борту спутника установлена научная аппаратура, предназначенная для продолжения исследований космического пространства.

Установленная на спутнике аппаратура работает нормально.

Координационно - вычислительный центр ведет обработку поступающей информации.

Автопробег «Победа-40»

В ГОСТЕПРИИМНОЙ МОЛДАВИИ

КИШИНЕВ, 20 апреля. (От наш спец. корр.). Есть у молдавского народа красивый старинный обычай: самую светлую комнату в доме хозяин украшает особенно нарядно. Называется она «каса маре». Здесь встречают праздники, принимают самых дорогих гостей. Вся Молдавия сейчас превратилась в большую «касу маре», гостями которой стали советские и зарубежные участники международного автопробега «Победа-40», посвященного 40-летию разгрома гитлеровского фашизма. Вчера колонна автомобилей с эмблемами пробега прибыла в столицу Советской Молдавии. Сердечно встретили гостей на молдавской земле.

Сегодня в Кишиневе состоялся массовый митинг трудящихся города, в котором приняли участие советская и зарубежные делегации автопробега «Победа-40». Вместе с жителями молдавской столицы гости потрудились на коммунистическом субботнике. Участники автопробега возложили цветы к памятнику В. И. Ленину и к Мемориалу воинской славы, посетили Музей истории Компартии Молдавии. Во второй половине дня участники автопробега побывали в селе Леушены, где в 1944 году в ходе Ясско-Кишиневской операции произошла встреча 2-го и 3-го Украинских фронтов. Вечером советские и зарубежные гости Молдавии встретились с фронтовиками, которые 40 лет назад храбро сражались против гитлеровских захватчиков.

Майор
В. НИКАНОРОВ.

ПОСЕЩЕНИЕ НОВИ-САДА

НОВИ-САД, 20 апреля. (От наш. спец. корр.). Отряд советских кораблей под командованием капитана 1 ранга О. Муравьева, совершающий поход по Дунаю, посвященный 40-летию Великой Победы, побывал с дружественным визитом в югославском городе Нови-Сад. Командир отряда нанес визиты представителям местных властей и командованию югославской речной военной флотилии. Затем состоялись ответные визиты. На вечере боевой дружбы вместе с советскими и югославскими моряками приняли участие советские и югославские ветераны войны. Они поделились воспоминаниями о том, как в годы войны югославские патриоты рука об руку с бойцами Красной Армии били фашистских оккупантов. Гости Нови-Сада ознакомились с достопримечательностями города, побывали в Музее социалистической революции.

Капитан 3 ранга
В. ЧУПАХИН.

Проповедник «линии Мажино» для Западной Европы

Канцлер ФРГ Г. Коль, выступая в бундестаге с правительственным заявлением по поводу «стратегической оборонной инициативы» Рейгана, от имени правительства поддержал этот опасный проект и высказался за участие ФРГ в его реализации.

Читаешь эту речь и изумляешься: какие высокопарные декларации, выдаваемые за «основу», которой якобы руководствовалось западногерманское правительство при выработке своего отношения к американской «инициативе», и насколько однобоки, тенденциозны «выводы». Возьмем, например, такую сентенцию: «Каждый, кто серьезно стремится к всестороннему сокращению ядерных потенциалов... должен думать обо всех предлагаемых альтернативах обеспечения мира и предотвращения войны».

Свидетельством того, до какого уровня фарисейства можно дойти, служит обращенный к СССР «призыв» Г. Коля «не пользоваться американской «стратегической оборонной инициативой» как предлогом для своей недостаточной гибкости в вопросе о сокращении ядерного наступательного оружия». Вряд ли не знает канцлер о неоднократно выраженной готовности СССР к глубоким сокращениям ядерных вооружений и его последних далеко идущих инициативах. Вряд ли он пребывает в неведении относительно американских планов и практических шагов по резкому наращиванию ядерного арсенала. Вряд ли он не понимает, что СССР не сможет пойти на сокращение своих вооружений, если США будут создавать космическое оружие. Предлагать Советскому Союзу в таких условиях ответственность за новый опасный для всего мира виток гонки вооружений, спешит на помощь тем, кто хотел бы обречь на неудачу переговоры в Женеве.

Насколько быстро реагирует господин Коль на изменение тактики официального Вашингтона, свидетельствует другой момент его выступления. Как известно, в американской столице пытались «обосновать целесообразность стратегической оборонной инициативы» ее предназначением «сделать ядерное оружие устаревшим». Однако последнее время, понимая, насколько неубедительным выглядит этот «тезис», там все чаще стали вытаскивать на свет пугало «советской угрозы» в космосе и представлять американские «исследования» чуть ли не ответом на действия СССР. Господин Коль ладает. Иллюзорная идея сделать ядерное оружие «устаревшим», «бесполезным» очень импонирует кое-кому в Бонне: вроде бы шансы уравняются, если не мне — то и не другим.

В-третьих, нужно, конечно, пойти навстречу интересам военно - промышленного комплекса ФРГ, стремящегося урвать свою долю военных заказов из 26-миллиардного долларового пирога, приобщиться к «передовой американской технологии».

И, конечно, ради этого можно пойти на все и не думать о последствиях. А они-то будут весьма печальными как для ФРГ, так и для всей Западной Европы. Надежды на «приобщение» к американской космической технологии так и останутся благим пожеланием, ибо, когда

сивные намерения НАТО, на включение ФРГ в этот блок.

СОФИЯ. Варшавский Договору, социалистическому содружеству.

ВАРШАВА. Тому, что гра-

подчеркивает газета.

(ТАСС, 20 апреля).

Автопробег «Победа-40»

В ГОСТЕПРИИМНОЙ МОЛДАВИИ

КИШИНЕВ, 20 апреля. (От наш спец. корр.). Есть у молдавского народа красивый старинный обычай: самую светлую комнату в доме хозяин украшает особенно нарядно. Называется она «каса маре». Здесь встречают праздники, принимают самых дорогих гостей. Вся Молдавия сейчас превратилась в большую «касу маре», гостями которой стали советские и зарубежные участники международного автопробега «Победа-40», посвященного 40-летию разгрома гитлеровского фашизма. Вчера колонна автомобилей с эмблемами пробега прибыла в столицу Советской Молдавии. Сердечно встретили гостей на молдавской земле.

Сегодня в Кишиневе состоялся массовый митинг трудящихся города, в котором приняли участие советская и зарубежные делегации автопробега «Победа-40». Вместе с жителями молдавской столицы потрудились на коммунистическом субботнике. Участники автопробега возложили цветы к памятнику В. И. Ленину и к Мемориалу воинской славы, посетили Музей истории Компартии Молдавии. Во второй половине дня участники автопробега побывали в селе Леушены, где в 1944 году в ходе Ясско-Кишиневской операции произошла встреча 2-го и 3-го Украинских фронтов. Вечером советские и зарубежные гости Молдавии встретились с фронтовиками, которые 40 лет назад храбро сражались против гитлеровских захватчиков.

Майор
В. ПИКАНОРОВ.

ПОСЕЩЕНИЕ НОВИ-САДА

НОВИ-САД, 20 апреля. (От наш. спец. корр.). Отряд советских кораблей под командованием капитана 1 ранга О. Муравьева, совершающий поход по Дунаю, посвященный 40-летию Великой Победы, побывал с дружественным визитом в югославском городе Нови-Сад. Командир отряда нанес визиты представителям местных властей и командованию югославской речной военной флотилии. Затем состоялись ответные визиты. На вечере боевой дружбы вместе с советскими и югославскими моряками приняли участие советские и югославские ветераны войны. Они поделились воспоминаниями о том, как в годы войны югославские патриоты рука об руку с бойцами Красной Армии били фашистских оккупантов. Гости Нови-Сада ознакомились с достопримечательностями города, побывали в Музее социалистической революции.

Капитан 3 ранга
В. ЧУПАХИН.

Заметки по поводу

ТРИ, ДВА С ПОЛОВИНОЙ, ДВА...

Нет, нет, это не детская считалочка наоборот. Это... Но начнем по порядку.

Официальный Токио очень кичится тем, что провозгласил в свое время три неядерных принципа и с тех пор, дескать, неукоснительно соблюдает их. Вот эти принципы: не производить, не иметь и не ввозить ядерное оружие. Итак, запомним: «три».

Однако демократическая общественность Японии давно уже высказывает сомнение в том, что все эти три принципа соблюдаются. И эти сомнения имели под собой почву, так как в порты страны Йокосука, Сасебо, Наха, превращенные в военно-морские базы Пентагона, постоянно заходили американские боевые корабли, имеющие на вооружении ядерное оружие. Более того, с лета 1984 года американские подводные лодки, действующие в северо-западной части Тихого океана, стали оснащаться ядерными крылатыми ракетами «Томагавк». Тем не менее официальный Токио не поставил шлагбаум перед этими подводными ракетоносцами, и они по-прежнему совершают заходы в японские порты.

И вот тогда-то токийские газеты написали, что уже не может быть и речи о «трех» неядерных принципах. В лучшем случае их осталось «два с половиной».

А на днях имело место очередное грубое нарушение Японией объявленных ею же принципов. На авиабазе Мисава (север острова Хонсю) обосновались на постоянное дислоцирование первые из 53 истребителей - бомбардировщиков F-16 американских ВВС. Как известно, эти боевые машины могут нести ядерное оружие на борту. «Переброска этих самолетов, — заявил председатель мисавского совета борьбы против размещения F-16 Т. Дзюмондзи,— подтверждает, что для Вашингтона и Токио официально провозглашенный запрет на ввоз ядерного оружия на территорию Японии превратился в пустой звук. По имеющимся у нас данным, на Мисаве уже размещено ядерное оружие, которое находится в специально построенном бункере».

Так что еще половину долой. Вот и осталось у Японии фактически лишь два неядерных принципа. А где гарантия, что Вашингтон и Токио решат на этом остановиться?

В. ВИНОГРАДОВ.

«линии Мажино» дной Европы

ответственность за новый опасный для всего мира виток гонки вооружений, спешит на помощь тем, кто хотел бы обречь на неудачу переговоры в Женеве.

Насколько быстро реагирует господин Коль на изменение тактики официального Вашингтона, свидетельствует другой момент его выступления. Как известно, в американской столице пытались «обосновать целесообразность стратегической оборонной инициативы» ее предназначением «сделать ядерное оружие устаревшим». Однако последнее время, понимая, насколько неубедительным выглядит этот «тезис», там все чаще стали вытаскивать на свет пугало «советской угрозы» в космосе и представлять американские «исследования» чуть ли не ответом на действия СССР. Господин ладает. Иллюзорная идея сделать ядерное оружие «устаревшим», «бесполезным» очень импонирует кое-кому в Бонне: вроде бы шансы уравняются, если не мне — то и не другим.

В-третьих, нужно, конечно, пойти навстречу интересам военно - промышленного комплекса ФРГ, стремящегося урвать свою долю военных заказов из 26-миллиардного долларового пирога, приобщиться к «передовой американской технологии».

И, конечно, ради этого можно пойти на все и не думать о последствиях. А они-то будут весьма печальными как для ФРГ, так и для всей Западной Европы. Надежды на «приобщение» к американской космической технологии так и останутся благим пожеланием, ибо, когда

Посадка «Дискавери»

НЬЮ-ЙОРК, 20 апреля.

рации рекомендации по широкому кругу внутри- и внешнеполитических проблем. В своем докладе «Мандат руководству-2», изданном в канун второго принятия присяги Рейганом на посту президента, она включила 1.300 предложений для Белого дома. Стержнем внешнеполитической части этих рекомендаций было требование еще более энергично наращивать вооружения, свертывать любые переговоры по контролю над ними, делать ставку на конфронтацию с СССР по всем линиям.

Так вот, совсем недавно «Херитидж фаундейшн» посчитала необходимым дать еще один совет администрации Рейгана. Она призвала окончательно отказаться от советско - американского Договора ОСВ-2, ибо даже формальное его признание, по мнению участников проходившего в Вашингтоне симпозиума «Херитидж фаундейшн», мешает осуществлению таких программ, как производство и развертывание ракет МХ, «Трайдент-2», «Першинг-2», крылатых ракет большой дальности воздушного и морского базирования, бомбардировщиков B-1B, а также сохранению в неприкосновенности уже имеющихся арсеналов стратегических вооружений.

Сообщений о принятии этой рекомендации пока не поступало. Видимо, Белый дом считает неудобным в данный момент официально отказываться от названного договора, который США, подписав, отказались ратифицировать, но объявили, что будут соблюдать. Однако реализация тех программ гонки стратегических вооружений, о которых говорилось на симпозиуме, так же, как и программ подготовки к «звездным войнам», продолжается полным ходом. Стремясь сломать военное равновесие, установившееся между Советским Союзом и Соединенными Штатами, Вашингтон подрывает стабильность в мире, усложняет международную обстановку, временами доводит советско - американские отношения до грани острой напряженности.

Такие действия вашингтонской администрации подвели развитие мировых событий к опасному рубежу. Народы мира все настойчивее требуют повернуть развитие событий вспять, не допустить, чтобы этот рубеж был перейден, не позволить, чтобы человечество было ввергнуто в пропасть ядерной катастрофы.

ПРЕДОТВРАТИТЬ такую катастрофу можно и должно. Путь к этому открывает последовательная и принципиальная политика Советского Союза на международной арене, новые советские инициативы.

Советский Союз исходит из того, что успешно строить международные отношения нельзя, если не считаться с реальностями современного мира. Они заключаются в том, что существуют две противоположные общественные системы — социализм и капитализм. В то же время надо считаться и с тем, что на международной арене родились десятки новых, активно действующих государств,

подчеркивает газета.

(ТАСС, 20 апреля).

Заметки по поводу

◆

ТРИ, ДВА С ПОЛОВИНОЙ, ДВА...

Нет, нет, это не детская считалочка наоборот. Это... Но начнем по порядку.

Официальный Токио очень кичится тем, что провозгласил в свое время три неядерных принципа и с тех пор, дескать, неукоснительно соблюдает их. Вот эти принципы: не производить, не иметь и не ввозить ядерное оружие. Итак, запомним: «три».

Однако демократическая общественность Японии давно уже высказывает сомнение в том, что все эти три принципа соблюдаются. И эти сомнения имели под собой почву, так как в порты страны Йокосука, Сасебо, Наха, превращенные в военно-морские базы Пентагона, постоянно заходили американские боевые корабли, имеющие на вооружении ядерное оружие. Более того, с лета 1984 года американские подводные лодки, действующие в северо-западной части Тихого океана, стали оснащаться ядерными крылатыми ракетами «Томагавк». Тем не менее официальный Токио не поставил шлагбаум перед этими подводными ракетоносцами, и они по-прежнему совершают заходы в японские порты.

И вот тогда-то токийские газеты написали, что уже не может быть и речи о «трех» неядерных принципах. В лучшем случае их осталось «два с половиной».

А на днях имело место очередное грубое нарушение Японией объявленных ею же принципов. На авиабазе Мисава (север острова Хонсю) обосновались на постоянное дислоцирование первые из 53 истребителей - бомбардировщиков F-16 американских ВВС. Как известно, эти боевые машины могут нести ядерное оружие на борту. «Переброска этих самолетов, — заявил председатель мисавского совета борьбы против размещения F-16 Т. Дзюмонди,— подтверждает, что для Вашингтона и Токио официально провозглашенный запрет на ввоз ядерного оружия на территорию Японии превратился в пустой звук. По имеющимся у нас данным, на Мисаве уже размещено ядерное оружие, которое находится в специально построенном бункере».

Так что еще половину долой. Вот и осталось у Японии фактически лишь два неядерных принципа. А где гарантия, что Вашингтон и Токио решат на этом остановиться?

В. ВИНОГРАДОВ.

Посадка «Дискавери»

НЬЮ-ЙОРК, 20 апреля.

рации рекомендации по широкому кругу внутри- и внешнеполитических проблем. В своем докладе «Мандат руководству-2», изданном в канун второго принятия присяги Рейганом на посту президента, она включила 1.300 предложений для Белого дома. Стержнем внешнеполитической части этих рекомендаций было требование еще более энергично наращивать вооружения, свертывать любые переговоры по контролю над ними, делать ставку на конфронтацию с СССР по всем линиям.

Так вот, совсем недавно «Херитидж фаундейшн» посчитала необходимым дать еще один совет администрации Рейгана. Она призвала окончательно отказаться от советско - американского Договора ОСВ-2, ибо даже формальное его признание, по мнению участников проходившего в Вашингтоне симпозиума «Херитидж фаундейшн», мешает осуществлению таких программ, как производство и развертывание ракет МХ, «Трайдент-2», «Першинг-2», крылатых ракет большой дальности воздушного и морского базирования, бомбардировщиков В-1В, а также сохранению в неприкосновенности уже имеющихся арсеналов стратегических вооружений.

Сообщений о принятии этой рекомендации пока не поступало. Видимо, Белый дом считает неудобным в данный момент официально отказываться от названного договора, который США, подписав, отказались ратифицировать, но объявили, что будут соблюдать. Однако реализация тех программ гонки стратегических вооружений, о которых говорилось на симпозиуме, так же, как и программ подготовки к «звездным войнам», продолжается полным ходом. Стремясь сломать военное равновесие, установившееся между Советским Союзом и Соединенными Штатами, Вашингтон подрывает стабильность в мире, усложняет международную обстановку, временами доводит советско - американские отношения до грани острой напряженности.

Такие действия вашингтонской администрации подвели развитие мировых событий к опасному рубежу. Народы мира все настойчивее требуют повернуть развитие событий вспять, не допустить, чтобы этот рубеж был перейден, не позволить, чтобы человечество было ввергнуто в пропасть ядерной катастрофы.

ПРЕДОТВРАТИТЬ такую катастрофу можно и должно. Путь к этому открывает последовательная и принципиальная политика Советского Союза на международной арене, новые советские инициативы.

Советский Союз исходит из того, что успешно строить международные отношения нельзя, если не считаться с реальностями современного мира. Они заключаются в том, что существуют две противоположные общественные системы — социализм и капитализм. В то же время надо считаться и с тем, что на международной арене родились десятки новых, активно действующих государств, имеющих свою историю, традиции, свой путь развития. Договоренность на честной и равноправной основе, без попыток «переиграть» другую сторону и диктовать ей свои условия.

С чего конкретно можно было бы начать дело? Советский Союз и здесь сказал свое слово, указал конструктивный и разумный путь.

Советский Союз предложил, чтобы на весь период начавшихся недавно женевских переговоров СССР и США ввели мораторий на создание, включая научно-исследовательские работы, на испытания и развертывание ударных космических вооружений, заморозили свои стратегические наступательные вооружения. Одновременно должно быть прекращено развертывание американских ракет средней дальности в Европе и, соответственно, наращивание советских ответных мер.

Демонстрируя свою добрую волю, Советский Союз одновременно вводит мораторий на развертывание своих ракет средней дальности, приостанавливает осуществление других ответных мер в Европе. Срок действия этого моратория — до ноября текущего года. Какое решение Советский Союз примет после этого, зависит от того, последуют ли США поданному им примеру: остановят они или нет развертывание своих ракет средней дальности в Европе.

Эти масштабные и актуальные предложения, выдвинутые Генеральным секретарем ЦК КПСС М. С. Горбачевым в беседах с редактором газеты «Правда» и спикером палаты представителей конгресса США, привлекли пристальное внимание широких кругов мировой общественности. Они вновь убедились в том, что Советский Союз стремится создать благоприятную атмосферу для оздоровления общей международной обстановки, улучшения советско-американских отношений, которые представляют собой исключительно важный фактор международной политики. Видные государственные и общественные деятели, средства массовой информации зарубежных стран дают высокую оценку проявленной Советским Союзом политической воле к тому, чтобы не допустить гонки вооружений в космосе, прекратить ее на Земле, приступить к радикальному сокращению ядерных вооружений, имея в качестве конечной цели полную их ликвидацию.

КАК ЖЕ отреагировала на советские мирные инициативы администрация США, как она отнеслась к адресованным прежде всего к ней предложениям СССР? Ее представители со странной поспешностью объявили о своем негативном отношении к новым предложениям Советского Союза.

Не удосужившись, очевидно, изучить существо этих предложений, заместитель пресс-секретаря Белого дома Спикс с ходу объявил об отрицательном отношении к ним. Более того, тот же Спикс заявил, что введение Советским Союзом одностороннем порядке до ноября текущего года моратория на развертывание своих ракет средней дальности и приостановление других ответных

ДА, В ВАШИНГТОНЕ не скрывают, что делают ставку на силу. И рассчитывают на силу превосходящую, которая подчинила бы остальной мир Америке. Особая роль при этом отводится планам милитаризации космоса.

Авторы этих планов хотят заставить поверить, будто речь идет о безобидных научных изысканиях, да еще якобы сулящих технологические выгоды. Хотят убедить в том, будто через создание космического оружия можно прийти к ликвидации ядерного. Это в выступлениях, так сказать, на публику. А по существу?

Вот что на днях передали из Вашингтона телеграфные агентства. Там опубликован доклад Пентагона. В нем отмечается, что в деле создания и развертывания широкомасштабной системы ПРО с элементами космического базирования достигнут «большой прогресс». Особо подчеркиваются «успехи» в области создания пучкового оружия высоких энергий, предназначенного для поражения баллистических ракет противника. По признанию одного из высокопоставленных чинов военного ведомства, прогресс настолько заметен, что сейчас речь уже идет о размещении пучкового оружия на орбите. В докладе содержится вывод, что подобные «достижения» позволяют значительно ускорить темпы подготовки к реализации космических военных программ.

Все получается так, как не раз уже указывал Советский Союз. Говорят об обороне — готовятся к нападению, рекламируют космический щит, а куют космический меч, обещают ликвидировать ядерное оружие — на практике наращивают, совершенствуют его.

Той же цели подчинены и другие военные планы США. В одном из недавних докладов министр обороны Уайнбергер, по данным газеты «Вашингтон пост», указывал: «Соединенные Штаты должны сохранить мощный потенциал сдерживания — то есть потенциал для нанесения разрушительного, угрожающего существованию самого общества ядерного удара против Советского Союза». А использование этого потенциала, пишет газета, определяется так называемым единым интегрированным оперативным планом (ЕИОП), в котором определены цели для всех примерно 10 тысяч ядерных боеголовок, имеющихся в американском арсенале стратегического ядерного оружия. По словам той же газеты, ЕИОП представляет собой план уничтожения советской промышленной инфраструктуры и других стратегических объектов, разрушения городов. Единый интегрированный оперативный план постоянно обновляется. Он пересматривается и уточняется примерно два раза в год.

Свою линию на конфронтацию с Советским Союзом вашингтонская администрация намерена, как отмечают зарубежные обозреватели, подтвердить на предстоящем

19 апреля 1985 года в Советском Союзе произведен запуск очередного искусственного спутника Земли «Космос-1647».

На борту спутника установлена научная аппаратура, предназначенная для продолжения исследований космического пространства.

Установленная на спутнике аппаратура работает нормально.

Координационно - вычислительный центр ведет обработку поступающей информации.

визитом в югославском городе Нови-Сад. Командир отряда нанес визиты представителям местных властей и командованию югославской речной военной флотилии. Затем состоялись ответные визиты. На вечере боевой дружбы

мии были фашистских оккупантов. Гости Нови-Сада ознакомились с достопримечательностями города, побывали в Музее социалистической революции.

Капитан 3 ранга
В. ЧУПАХИН.

Проповедник «линии Мажино» для Западной Европы

Канцлер ФРГ Г. Коль, выступая в бундестаге с правительственным заявлением по поводу «стратегической оборонной инициативы» Рейгана, от имени правительства поддержал этот опасный проект и высказался за участие ФРГ в его реализации.

Читаешь эту речь и изумляешься: какие высокопарные декларации, выдаваемые за «основу», которой якобы руководствовалось западногерманское правительство при выработке своего отношения к американской «инициативе», и насколько однобоки, тенденциозны «выводы». Возьмем, например, такую сентенцию: «Каждый, кто серьезно стремится к всестороннему сокращению ядерных потенциалов... должен думать обо всех предлагаемых альтернативах обеспечения мира и предотвращения войны». Казалось бы, канцлер изложит эти «все» альтернативы.

Однако он «ограничился» только одной — американской и даже не упомянул о самой простой — договориться о демилитаризации космоса и о глубоких сокращениях ядерных вооружений. По его логике, впрочем, не по его, а по заимствованной у Белого дома, следует развертывать новые смертоносные вооружения с целью... «снижения» уровня имеющихся арсеналов. Будто бы не понимает господин Коль, что создание космического оружия сделает гонку вооружений по всем направлениям еще более интенсивной, точно так же, как появление ядерного оружия не только не устранило обычных видов оружия, а лишь породило форсированную гонку и тех, и других вооружений.

Не только нелепо, но прямо-таки анекдотично выглядит и другой пассаж канцлера, пытающегося делать рекламу «звездным войнам». Оказывается, именно они «дали импульс диалогу о контроле над вооружениями». Говорить подобное — примерно то же самое, что петь славу пожару, из-за которого собрались в одном месте пожарные команды.

Свидетельством того, до какого уровня фарисейства можно дойти, служит обращенный к СССР «призыв» Г. Коля «не пользоваться американской «стратегической оборонной инициативой» как предлогом для своей недостаточной гибкости в вопросе о сокращении ядерного наступательного оружия». Вряд ли не знает канцлер о неоднократно выраженной готовности СССР к глубоким сокращениям ядерных вооружений и его последних далеко идущих инициативах. Вряд ли он пребывает в неведении относительно американских планов и практических шагов по резкому наращиванию ядерного арсенала. Вряд ли он не понимает, что СССР не сможет пойти на сокращение своих вооружений, если США будут создавать космическое оружие. Предлагать Советскому Союзу в таких условиях сокращать стратегические вооружения, обеспечивающие его обороноспособность, — это, как образно писала газета «Вашингтон пост», все равно что говорить: поскольку ожидается голод, пожалуйста, выбросьте на свалку все консервы, которые хранятся у вас в погребах.

Канцлер патетически восклицает, что прежде всего его волнуют «возможные политико-стратегические последствия» американской «инициативы», что его целью якобы является «большая стабильность» в отношениях между Западом и Востоком». И, нимало не смущаясь, Г. Коль пытается ввести в заблуждение общественность, утверждая, будто бы «инициатива» будет способствовать этому. На самом же деле ни для кого не секрет, что милитаризация космоса не только означала бы конец процесса ограничения и сокращения ядерных вооружений, но дестабилизировала бы стратегическую ситуацию, перевела бы гонку вооружений в качественно новую фазу, инициировала бы неконтролируемую гонку по всем направлениям. Таким образом, канцлер спешит разделить с инициаторами «звездных войн» ответственность за новый опасный для всего мира виток гонки вооружений, спешит на помощь тем, кто хотел бы обречь на неудачу переговоры в Женеве.

Насколько быстро реагирует господин Коль на изменение тактики официального Вашингтона, свидетельствует другой момент его выступления. Как известно, в американской столице пытались «обосновать целесообразность стратегической оборонной инициативы» ее предназначением «сделать ядерное оружие устаревшим». Однако последнее время, понимая, насколько неубедительным выглядит этот «тезис», там все чаще стали вытаскивать на свет пугало «советской угрозы» в космосе и представлять американские «исследования» чуть ли не ответом на действия СССР. Господин Коль, учуяв эту «перемену», конечно же, не преминул заявить о том, что будто бы Советский Союз сам уже давно работает в области ПРО. Поистине замечательная реакция!

Для чего же понадобилось главе западногерманского правительства воспевать «звездные войны» и агитировать за них? Ответ, видимо, весьма прост. Прежде всего слишком многие политики в западноевропейских странах стали высказывать серьезную тревогу по поводу этой опасной затеи Вашингтона. И усердный проводник американской политики, сломя голову, бросился уговаривать, убеждать западноевропейцев, что «инициатива» является «оправданной», «политически необходимой». Что нужно опять, как при принятии печально известного «двойного решения» НАТО, «продемонстрировать единство», то есть слепо следовать в фарватере политики Вашингтона.

Во-вторых, слишком уж заманчиво для милитаристских кругов ФРГ «покончить» со своим «комплексом неполноценности», обусловленным тем, что у Франции и Великобритании есть ядерное оружие, а ФРГ им не обладает. Иллюзорная идея сделать ядерное оружие «устаревшим», «бесполезным» очень импонирует кое-кому в Бонне: вроде бы шансы уравняются, если не мне — то и не другим.

В-третьих, нужно, конечно, пойти навстречу интересам военно - промышленного комплекса ФРГ, стремящегося урвать свою долю военных заказов из 26-миллиардного долларового пирога, приобщиться к «передовой американской технологии».

И, конечно, ради этого можно пойти на все и не думать о последствиях. А они-то будут весьма печальными как для ФРГ, так и для всей Западной Европы. Надежды на «приобщение» к американской космической технологии так и останутся благим пожеланием, ибо, когда речь идет о стратегически важных проектах, США не будут делиться с европейцами своими достижениями. Колоссальные же дополнительные военные расходы тяжелым бременем лягут на страны Западной Европы. Упования на то, что переход к развертыванию ПРО будет зависеть и от мнения союзников США по НАТО, явно бесперспективны. Американская программа уже в силу своей дороговизны будет иметь собственную динамику. Как заявил лидер лейбористской партии Великобритании Н. Киннок, «лишь безумец или лжец может утверждать, что подобную программу можно задержать на стадии исследований». Безопасность же Западной Европы резко уменьшится. США, «укрывшись» за изрядно «протекающим» трехъярусным «зонтиком», будут иметь соблазн нанести первый ядерный удар. А что же они оставят для Западной Европы? Уж во всяком случае не три яруса «обороны», а возможность встретить ответный удар на «линии Мажино XXI столетия».

В. ЧЕРНЫШЕВ,
обозреватель ТАСС
по военным вопросам.

визитом в югославском городе Нови-Сад. Командир отряда нанес визиты представителям местных властей и командованию югославской речной военной флотилии. Затем состоялись ответные визиты. На вечере боевой дружбы

мии били фашистских оккупантов. Гости Нови-Сада ознакомились с достопримечательностями города, побывали в Музее социалистической революции.

Капитан 3 ранга
В. ЧУПАХИН.

линии Мажино» ной Европы

ответственность за новый опасный для всего мира виток гонки вооружений, спешит на помощь тем, кто хотел бы обречь на неудачу переговоры в Женеве.

Насколько быстро реагирует господин Коль на изменение тактики официального Вашингтона, свидетельствует другой момент его выступления. Как известно, в американской столице пытались «обосновать целесообразность стратегической оборонной инициативы» ее предназначением «сделать ядерное оружие устаревшим». Однако последнее время, понимая, насколько неубедительным выглядит этот «тезис», там все чаще стали вытаскивать на свет пугало «советской угрозы» в космосе и представлять американские «исследования» чуть ли не ответом на действия СССР. Господин Коль, учуяв эту «перемену», конечно же, не преминул заявить о том, что будто бы Советский Союз сам уже давно работает в области ПРО. Поистине замечательная реакция!

Для чего же понадобилось главе западногерманского правительства воспевать «звездные войны» и агитировать за них? Ответ, видимо, весьма прост. Прежде всего слишком многие политики в западноевропейских странах стали высказывать серьезную тревогу по поводу этой опасной затеи Вашингтона. И усердный проводник американской политики, сломя голову, бросился уговаривать, убеждать западноевропейцев, что «инициатива» является «оправданной», «политически необходимой». Что нужно опять, как при принятии печально известного «двойного решения» НАТО, «продемонстрировать единство», то есть слепо следовать в фарватере политики Вашингтона.

Во-вторых, слишком уж заманчиво для милитаристских кругов ФРГ «покончить» со своим «комплексом неполноценности», обусловленным тем, что у Франции и Великобритании есть ядерное оружие, а ФРГ им не обладает. Иллюзорная идея сделать ядерное оружие «устаревшим», «бесполезным» очень импонирует кое-кому в Бонне: вроде бы шансы уравняются, если не мне — то и не другим.

В-третьих, нужно, конечно, пойти навстречу интересам военно-промышленного комплекса ФРГ, стремящегося урвать свою долю военных заказов из 26-миллиардного долларового пирога, приобщиться к «передовой американской технологии».

И, конечно, ради этого можно пойти на все и не думать о последствиях. А они-то будут весьма печальными как для ФРГ, так и для всей Западной Европы. Надежды на «приобщение» к американской космической технологии так и останутся благим пожеланием, ибо, когда речь идет о стратегически важных проектах, США не будут делиться с европейцами своими достижениями. Колоссальные же дополнительные военные расходы тяжелым бременем лягут на страны Западной Европы. Упования на то, что переход к развертыванию ПРО будет зависеть и от мнения союзников США по НАТО, явно бесперспективны. Американская программа уже в силу своей дороговизны будет иметь собственную динамику. Как заявил лидер лейбористской партии Великобритании Н. Киннок, «лишь безумец или лжец может утверждать, что подобную программу можно задержать на стадии исследований». Безопасность же Западной Европы резко уменьшится. США, «укрывшись» за изрядно «протекающим» трехъярусным «зонтиком», будут иметь соблазн нанести первый ядерный удар. А что же они оставят для Западной Европы? Уж во всяком случае не три яруса «обороны», а возможность встретить ответный удар на «линии Мажино XXI столетия».

В. ЧЕРНЫШЕВ,
обозреватель ТАСС
по военным вопросам.

И вот тогда-то токийские газеты написали, что уже не может быть и речи о «трех» неядерных принципах. В лучшем случае их осталось «два с половиной».

А на днях имело место очередное грубое нарушение Японией объявленных ею же принципов. На авиабазе Мисава (север острова Хонсю) обосновались на постоянное дислоцирование первые из 53 истребителей - бомбардировщиков F-16 американских ВВС. Как известно, эти боевые машины могут нести ядерное оружие на борту. «Переброска этих самолетов, — заявил председатель мисавского совета борьбы против размещения F-16 Т. Дзюмондзи,— подтверждает, что для Вашингтона и Токио официально провозглашенный запрет на ввоз ядерного оружия на территорию Японии превратился в пустой звук. По имеющимся у нас данным, на Мисаве уже размещено ядерное оружие, которое находится в специально построенном бункере».

Так что еще половину долой. Вот и осталось у Японии фактически лишь два неядерных принципа. А где гарантия, что Вашингтон и Токио решат на этом остановиться?

В. ВИНОГРАДОВ.

Посадка «Дискавери»

НЬЮ-ЙОРК, 20 апреля. (ТАСС). На мысе Канаверал (штат Флорида) на два дня позже первоначально намеченного срока произвел посадку американский космический корабль многоразового использования «Дискавери» с семью космонавтами на борту. Программа его полета была продлена из-за попыток восстановить работоспособность выведенного на орбиту спутника связи «Лисат-3» («Синком-4-3»), который должен был использоваться ВМС США для связи с кораблями, самолетами и военными объектами.

которых говорилось на симпозиуме, так же, как и программ подготовки к «звездным войнам», продолжается полным ходом. Стремясь сломать военное равновесие, установившееся между Советским Союзом и Соединенными Штатами, Вашингтон подрывает стабильность в мире, усложняет международную обстановку, временами доводит советско-американские отношения до грани острой напряженности.

Такие действия вашингтонской администрации подвели развитие мировых событий к опасному рубежу. Народы мира все настойчивее требуют повернуть развитие событий вспять, не допустить, чтобы этот рубеж был перейден, не позволить, чтобы человечество было ввергнуто в пропасть ядерной катастрофы.

ПРЕДОТВРАТИТЬ такую катастрофу можно и должно. Путь к этому открывает последовательная и принципиальная политика Советского Союза на международной арене, новые советские инициативы.

Советский Союз исходит из того, что успешно строить международные отношения нельзя, если не считаться с реальностями современного мира. Они заключаются в том, что существуют две противоположные общественные системы — социализм и капитализм. В то же время надо считаться и с тем, что на международной арене родились десятки новых, активно действующих государств, имеющих свою историю, традиции, свои интересы. Этого нельзя не учитывать, нельзя игнорировать интересы других государств, а тем более пытаться лишить их права самим выбирать путь развития. Это и есть в широком понимании политика мирного сосуществования, при которой каждая из систем будет доказывать силой примера, а не силой оружия, какая из них лучше.

Из реальностей современного мира Советский Союз делает и другой, не менее актуальный вывод. Это — необходимость прекращения гонки вооружений. Ибо никогда

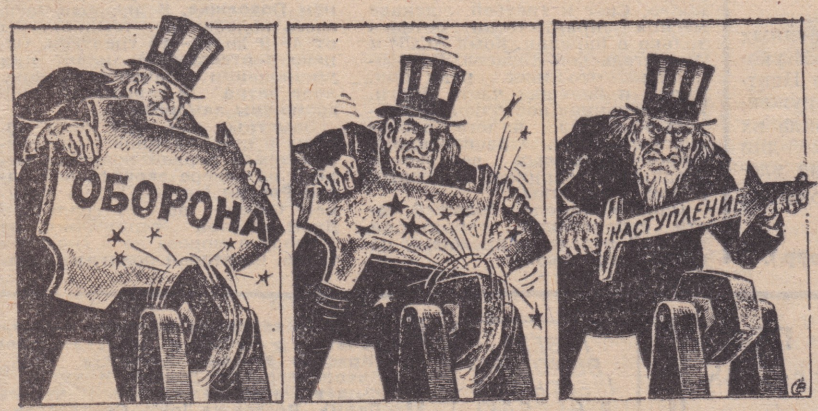

РЕКЛАМИРУЮТ ЩИТ, А ТОЧАТ МЕЧ. Рис. В. СВИРИДОВА

И вот тогда-то токийские газеты написали, что уже не может быть и речи о «трех» неядерных принципах. В лучшем случае их осталось «два с половиной».

А на днях имело место очередное грубое нарушение Японией объявленных ею же принципов. На авиабазе Мисава (север острова Хонсю) обосновались на постоянное дислоцирование первые из 53 истребителей - бомбардировщиков F-16 американских ВВС. Как известно, эти боевые машины могут нести ядерное оружие на борту. «Переброска этих самолетов, — заявил председатель мисавского совета борьбы против размещения F-16 Т. Дзюмонди,— подтверждает, что для Вашингтона и Токио официально провозглашенный запрет на ввоз ядерного оружия на территорию Японии превратился в пустой звук. По имеющимся у нас данным, на Мисаве уже размещено ядерное оружие, которое находится в специально построенном бункере».

Так что еще половину долой. Вот и осталось у Японии фактически лишь два неядерных принципа. А где гарантия, что Вашингтон и Токио решат на этом остановиться?

В. ВИНОГРАДОВ.

Посадка «Дискавери»

НЬЮ-ЙОРК, 20 апреля. (ТАСС). На мысе Канаверал (штат Флорида) на два дня позже первоначально намеченного срока произвел посадку американский космический корабль многоразового использования «Дискавери» с семью космонавтами на борту. Программа его полета была продлена из-за попыток восстановить работоспособность выведенного на орбиту спутника связи «Лисат-3» («Синком-4-3»), который должен был использоваться ВМС США для связи с кораблями, самолетами и военными объектами.

которых говорилось на симпозиуме, так же, как и программ подготовки к «звездным войнам», продолжается полным ходом. Стремясь сломать военное равновесие, установившееся между Советским Союзом и Соединенными Штатами, Вашингтон подрывает стабильность в мире, усложняет международную обстановку, временами доводит советско-американские отношения до грани острой напряженности.

Такие действия вашингтонской администрации подвели развитие мировых событий к опасному рубежу. Народы мира все настойчивее требуют повернуть развитие событий вспять, не допустить, чтобы этот рубеж был перейден, не позволить, чтобы человечество было ввергнуто в пропасть ядерной катастрофы.

ПРЕДОТВРАТИТЬ такую катастрофу можно и должно. Путь к этому открывает последовательная и принципиальная политика Советского Союза на международной арене, новые советские инициативы.

Советский Союз исходит из того, что успешно строить международные отношения нельзя, если не считаться с реальностями современного мира. Они заключаются в том, что существуют две противоположные общественные системы — социализм и капитализм. В то же время надо считаться и с тем, что на международной арене родились десятки новых, активно действующих государств, имеющих свою историю, традиции, свои интересы. Этого нельзя не учитывать, нельзя игнорировать интересы других государств, а тем более пытаться лишить их права самим выбирать путь развития. Это и есть в широком понимании политика мирного сосуществования, при которой каждая из систем будет доказывать силой примера, а не силой оружия, какая из них лучше.

Из реальностей современного мира Советский Союз делает и другой, не менее актуальный вывод. Это — необходимость прекращения гонки вооружений. Ибо никогда сти. Они вновь убедились в том, что Советский Союз стремится создать благоприятную атмосферу для оздоровления общей международной обстановки, улучшения советско-американских отношений, которые представляют собой исключительно важный фактор международной политики. Видные государственные и общественные деятели, средства массовой информации зарубежных стран дают высокую оценку проявленной Советским Союзом политической воле к тому, чтобы не допустить гонки вооружений в космосе, прекратить ее на Земле, приступить к радикальному сокращению ядерных вооружений, имея в качестве конечной цели полную их ликвидацию.

КАК ЖЕ отреагировала на советские мирные инициативы администрация США, как она отнеслась к адресованным прежде всего к ней предложениям СССР? Ее представители со странной поспешностью объявили о своем негативном отношении к новым предложениям Советского Союза.

Не удосужившись, очевидно, изучить существо этих предложений, заместитель пресс-секретаря Белого дома Спикс с ходу объявил об отрицательном отношении к ним. Более того, тот же Спикс заявил, что введение Советским Союзом в одностороннем порядке до ноября текущего года моратория на развертывание своих ракет средней дальности и приостановление других ответных мер в Европе «не повлияют» на американские планы размещения в Западной Европе американских ракет «Першинг-2» и крылатых ракет.

Могут сказать, что Спикс — всего лишь чиновник, хотя и высокопоставленный. Ну а как откликнулся на советские предложения сам шеф Белого дома? По существу так же. В пространном интервью лондонской газете «Таймс» он ушел от прямого ответа на вопросы, поставленные советской стороной, выступившей с новыми конструктивными предложениями. Президент США утверждал, будто объявленное СССР решение ввести мораторий на развертывание своих ракет средней дальности и приостановить осуществление других ответных мер в Европе до ноября текущего года является «пропагандистским» шагом. Он игнорировал призыв Советского Союза занять разумную позицию, с помощью которой можно остановить накапливание ядерных вооружений, а затем и приламируют космический щит, а куют космический меч, обещают ликвидировать ядерное оружие — на практике наращивают, совершенствуют его.

Той же цели подчинены и другие военные планы США. В одном из недавних докладов министр обороны Уайнбергер, по данным газеты «Вашингтон пост», указывал: «Соединенные Штаты должны сохранить мощный потенциал сдерживания — то есть потенциал для нанесения разрушительного, угрожающего существованию самого общества ядерного удара против Советского Союза». А использование этого потенциала, пишет газета, определяется так называемым единым интегрированным оперативным планом (ЕИОП), в котором определены цели для всех примерно 10 тысяч ядерных боеголовок, имеющихся в американском арсенале стратегического ядерного оружия. По словам той же газеты, ЕИОП представляет собой план уничтожения советской промышленной инфраструктуры и других стратегических объектов, разрушения городов. Единый интегрированный оперативный план постоянно обновляется. Он пересматривается и уточняется примерно два раза в год.

Свою линию на конфронтацию с Советским Союзом вашингтонская администрация намерена, как отмечают зарубежные обозреватели, подтвердить на предстоящем в начале мая совещании президентов и премьер-министров семи стран Запада. Хотя формально оно должно быть посвящено прежде всего экономическим проблемам, США будут добиваться смещения дискуссий в политическую и военно-стратегическую сторону. Так уже было на предшествующих совещаниях в Версале, Вильямсберге и Лондоне. Теперь же в Бонне партнерам США будет предложено одобрить рейгановскую программу «звездных войн», ставшую сердцевиной современного курса Вашингтона.

В СОВЕТСКОМ СОЮЗЕ внимательно следят за действиями американской администрации. Вместе с тем в СССР считают, что возможности для улучшения советско-американских отношений, для оздоровления международной обстановки имеются. Но для их реализации необходима политическая воля. Советскому Союзу ее не занимать. А вот в США конфронтацию продолжают считать чуть ли не естественным состоянием. Не пора ли и в Вашингтоне откликнуться на властное веление времени?

Полковник М. ПОНОМАРЕВ.

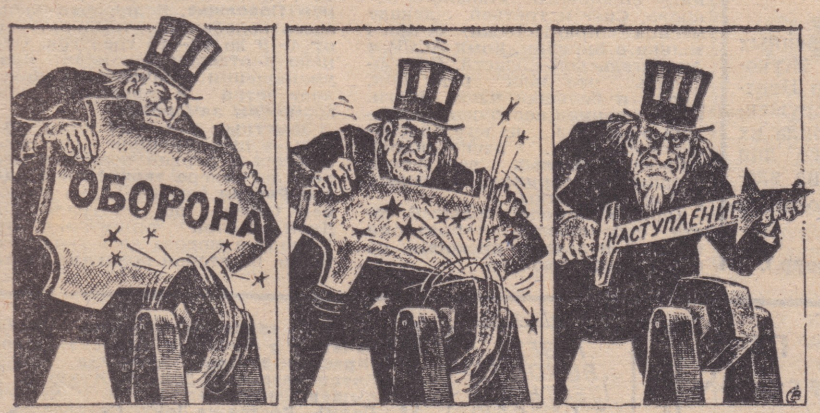

РЕКЛАМИРУЮТ ЩИТ, А ТОЧАТ МЕЧ. Рис. В. СВИРИДОВА

Наш календарь

СЫН ЗЕМЛИ РОССИЙСКОЙ

(К 250-летию со дня рождения И. П. Кулибина)

С ЧЕГО начать рассказ о нем? Можно с оптических приборов или оригинальной конструкции мостов. Можно с судов-самоходов или зеркальных фонарей и бездымного фейерверка, подъемного кресла или станков и сельскохозяйственных машин. Перечень творений гениального русского изобретателя-самоучки можно продолжить.

В одном из залов Государственного Эрмитажа в Ленинграде демонстрируется удивительный экспонат — часы «яичной фигуры». Изготовлены они во второй половине XVIII века. Все в них необычно. Корпус сделан из золота и богато украшен гравировкой, циферблат имеет резные стрелки, красиво оформлены римские и арабские цифры. Но главное в том, что в это устройство «видом и величиною между гусиным и утиным яйцом» изобретательный автор сумел уместить множество механизмов — специальная «система» отбивает музыкальные пьески, включает миниатюрный театр-автомат и перед вами разыгрывается занимательная пантомима.

Компактность, оригинальность и удивительная простота схемы, рациональная кинематика механизмов, филигранная точность изготовления деталей не могут не восхищать. А создатель всех этих чудес — один. Иван Кулибин.

Есть имена, которые, войдя в историю, становятся своеобразным символом, так как они наиболее ярко отражают характер народа, его талант, самобытность, традиции. Кулибин в их числе. Когда произносишь это имя, в сознании всплывает образ мастера-умельца, изобретателя-самородка, «коими земля российская славилась во все времена».

Склонность к технике, к познанию тайн природы, ко всякого рода механизмам у Ивана Кулибина, выходца из народа, пробудилась рано. Еще мальчишкой он у себя во дворе соорудил нечто подобное нынешнему водопроводу, из стоячего болота сделал пруд, сконструировал фонтан. Занимаясь этими делами, он познавал физику, химию, механику...

К удивлению многих, умелец открыл состав металла, из которого делались зеркала для

Незабываемое

НАПУТСТВИ

СТАРАЯ фотография возвращает в прошлое, в далекий 1919-й. Владимир Ильич Ленин и Михаил Иванович Калинин в окружении воинов Республики Советов, защитников революции. Собравшиеся стоят у подъезда, над которым начертано:

РСФСР
Московские Советские
КОМАНДНЫЕ КУРСЫ
Тяжелой Артиллерии
Раб. Кр. Красной Армии.

Леонид Осипович Орловский показывает мне эту реликвию, вспоминает молодость и рассказывает о том, как он, участник Октябрьских боев 1917 года в Москве, вступил в ряды Красной гвардии и стал курсантом. На фотографии он — четвертый справа — боевой парень в брюках галифе, фуражке со звездочкой.

Иные фотографии не только смотрятся, но и читаются. Вот и эта — документ о времени, когда Красная Армия была еще в годовалом возрасте, маленькая повесть о том, как вождь революции заботился о подготовке пролетарских командных кадров.

Здание, в котором размещались курсы, и поныне стоит в Товарищеском переулке, близ Таганской площади. Орловский вспоминает тот день, когда Ленин и Калинин побывали у будущих командиров подразделений тяжелой артиллерии. Это было 15 апреля 1919 года. Владимир Ильич выступил перед курсантами, говорил о значении и высокой роли краскомов, вышедших из народной среды. Ленин напутствовал курсантов нести Красное знамя вперед.

— После торжественного вручения нашим курсам Красного знамени Рогожским райкомом РКП(б), — говорит Леонид Осипович, — Владимир Ильич и Михаил Иванович осмотрели классы, общежитие, познакомились с жизнью курсантов... Тогда-то мы и попросили сфотографироваться с нами. Фотограф сделал лишь несколько отпечатков. Мне посчастливилось получить один экземпляр.

Леонид Осипович рассказывает, как хранил фотографию в годы гражданской войны, как в перерывах между боями показывал ее бойцам своей батареи.

— В 1926 году, — продолжает он свой рассказ, — я передал оригинал фотографии, запечатлевшей это памятное событие, в Институт марксизма-ленинизма при ЦК КПСС. Мне возвратили копию, которую я и храню.

И снова память возвращает его к боевой тревожной моло-

фотографии множеством глаз. Обмундирование — самое разное: шинели, кожанки, одни в папахах, другие в фуражках. Кто в чем прибыл из действующих частей Красной Армии, тот в том и оставался.

Леонид Осипович поясняет:

— Отбор на курсы тяжелой артиллерии был строгим, посложнее, чем в пехоту или кавалерию. От кандидатов требовались хотя бы зачатки знаний математики, физики, химии. Среди рабочих и крестьян таких грамотных в ту пору было очень мало.

Зачисляли на курсы артиллеристов — участников 1-й мировой войны, добровольно вступивших в Красную Армию.

— Меня, — говорит Орловский, — как окончившего четырехклассное городское училище, перевели из первых пулеметных курсов, ставших потом Кремлевской объединенной военной школой имени ВЦИК.

Спрашиваю, как жили курсанты, как учились?

— Ремни приходилось затягивать. Невелик был наш хлебный паек, а из него каждый отрезал кусок голодающим детям. Утром — чай, нередко без заварки, пустой. Положенные граммы рафинада мы тоже часто дарили детям. В обед жиденький суп, вобла или селедка. Вечером — каша...

Зимой в классах держалась минусовая температура. Жилые помещения отапливались железными печками-буржуйками. Они больше дымили, чем обогревали.

Спали, не раздеваясь. Почти каждую ночь объявлялись боевые тревоги. Контрреволюция поднимала голову. Вступали в схватки с бандитами... Приходилось расчищать железнодорожные пути от снежных заносов, помогать заводам.

Да и сама учеба была очень напряженной. Программа включала политические занятия, общеобразовательные дисциплины, теорию стрельбы, баллистику. Несколько часов в неделю отводилось на строевую выучку и на верховую езду. Каждый из нас стремился овладеть искусством поражать врага с первого

НАПУТСТВИЕ ВОЖДЯ

фотографии множеством глаз. Обмундирование — самое разное: шинели, кожанки, одни в папахах, другие в фуражках. Кто в чем прибыл из действующих частей Красной Армии, тот в том и оставался.

Леонид Осипович поясняет:

— Отбор на курсы тяжелой артиллерии был строгим, посложнее, чем в пехоту или кавалерию. От кандидатов требовались хотя бы зачатки знаний математики, физики, химии. Среди рабочих и крестьян таких грамотных в ту пору было очень мало.

Зачисляли на курсы артиллеристов—участников 1-й мировой войны, добровольно вступивших в Красную Армию.

— Меня,— говорит Орловский,— как окончившего четырехклассное городское училище, перевели из первых пулеметных курсов, ставших потом Кремлевской объединенной военной школой имени ВЦИК.

Спрашиваю, как жили курсанты, как учились?

— Ремни приходилось затягивать. Невелик был наш хлебный паек, а из него каждый отрезал кусок голодающим детям. Утром — чай, нередко без заварки, пустой. Положенные граммы рафинада мы тоже часто дарили детям. В обед жиденький суп, вобла или селедка. Вечером — каша...

Зимой в классах держалась минусовая температура. Жилые помещения отапливались железными печками-буржуйками. Они больше дымили, чем обогревали.

Спали, не раздеваясь. Почти каждую ночь объявлялись боевые тревоги. Контрреволюция поднимала голову. Вступали в схватки с бандитами... Приходилось расчищать железнодорожные пути от снежных заносов, помогать заводам.

Да и сама учеба была очень напряженной. Программа включала политические занятия, общеобразовательные дисциплины, теорию стрельбы, баллистику. Несколько часов в неделю отводилось на строевую выучку и на верховую езду. Каждый из нас стремился овладеть искусством поражать врага с первого снаряда. Вот и трудились по 15—16 часов в сутки.

Но и отдохнуть тоже умели. На привале заиграет гармоника — мы в пляс. Участвовали в кроссах, ходили в кружки — хоровой, драматический, любили шашки, шахматы.

Первый выпуск командиров тяжелой артиллерии состоялся в октябре 1919 года. Торжественный церемониал происходил на площади, напротив Большого театра.

— На другой день,— говорит Леонид Осипович,— мы разъехались по фронтам, командовали батареями, громили белогвардейцев и интервентов, защищая молодую Советскую Республику. А спустя годы, в Великую Отечественную войну, многие выпускники наших курсов командовали артиллерией дивизий, корпусов, армий...

После окончания гражданской войны коммунист Орловский обучал и воспитывал курсантов в Кремлевской школе имени ВЦИК, работал в органах государственной безопасности, в 1927 году окончил Московский государственный университет, а в 1933-м — Институт красной профессуры.

В начальный период Великой Отечественной Леонид Осипович немало сделал для перебазирования промышленных предприятий в восточные районы страны, затем занимался восстановлением железнодорожных путей и мостов, двигаясь за наступающими частями Советской Армии...

Летят годы. Ныне Л. О. Орловский на заслуженном отдыхе. Часто встречается с молодежью, с пионерами и комсомольцами столицы, курсантами.

О чем рассказывает участник революции, ветеран Красной Армии вступающим в самостоятельную жизнь? О том, как слушал напутствие Ленина о чести смолоду, о верности идеалам и долге перед социалистическим Отечеством.

Д. ИСАКОВ.

На снимке: В. И. ЛЕНИН и М. И. КАЛИНИН среди курсантов и преподавателей артиллерийских курсов (1919 г.).

...ВИЕ ВОЖДЯ

...наж-
...даю-
...не-
...По-
...нада
...тям.
...обла
...ка-

...лась
...Жи-
...лись
...куй-
...или,

...очти
...бо-
...ция
...ли в
...ихо-
...одо-
...за-

...день
...мма
...ваня-
...дис-
...ьбы,
...асов
...на
...вер-
...нас
...тест-
...вого

снаряда. Вот и трудились по 15—16 часов в сутки.

Но и отдохнуть тоже умели. На привале заиграет гармоника — мы в пляс. Участвовали в кроссах, ходили в кружки — хоровой, драматический, любили шашки, шахматы.

Первый выпуск командиров тяжелой артиллерии состоялся в октябре 1919 года. Торжественный церемониал происходил на площади, напротив Большого театра.

— На другой день,— говорит Леонид Осипович,— мы разъехались по фронтам, командовали батареями, громили белогвардейцев и интервентов, защищая молодую Советскую Республику. А спустя годы, в Великую Отечественную войну, многие выпускники наших курсов командовали артиллерией дивизий, корпусов, армий...

После окончания гражданской войны коммунист Орловский обучал и воспитывал курсантов в Кремлевской школе имени ВЦИК, работал в органах государственной безопасности, в 1927 году окончил Московский государственный университет, а в 1933-м — Институт красной профессуры.

В начальный период Великой Отечественной Леонид Осипович немало сделал для перебазирования промышленных предприятий в восточные районы страны, затем занимался восстановлением железнодорожных путей и мостов, двигаясь за наступающими частями Советской Армии...

Летят годы. Ныне Л. О. Орловский на заслуженном отдыхе. Часто встречается с молодежью, с пионерами и комсомольцами столицы, курсантами.

О чем рассказывает участник революции, ветеран Красной Армии вступающим в самостоятельную жизнь? О том, как слушал напутствие Ленина о чести смолоду, о верности идеалам и долге перед социалистическим Отечеством.

Д. ИСАКОВ.

На снимке: В. И. ЛЕНИН и М. И. КАЛИНИН среди курсантов и преподавателей артиллерийских курсов (1919 г.).

● СПОРТ ● СПОРТ ● СПОРТ ● СПОРТ ● СПОРТ ●

ГЛАВНЫЕ МАТЧИ НЕ СЫГРАНЫ

Субботнее утро началось в нашей команде с приятного события — спортсмены, тренеры, члены руководства делегации тепло поздравили Вячеслава Фетисова с днем рождения. Капитану сборной СССР сегодня исполнилось 27 лет. Как все же быстро летит время! Кажется, совсем недавно на льду Лужников в составе ЦСКА появился долговязый, по-юношески угловатый паренек с непокорно выбивающейся из-под шлема светлой шевелюрой. Кто такой, откуда взялся в команде — интересовались любители хоккея. Ну а те из них, кто внимательно следит за жизнью армейского клуба, со знанием дела поясняли: свой, из детско-юношеской школы ЦСКА, он, мол, еще себя покажет...

И Фетисов действительно показал себя. Сегодня он уже многократный победитель первенств страны, Европы, мира, чемпион Олимпийских игр, один из лучших, по единодушному мнению специалистов, защитников современного хоккея. Рано утром в редакцию «Красной звезды» позвонил майор В. Третьяк, заместитель начальника отдела спортивных игр ЦСКА по политической части. «Передайте, пожалуйста, своему корреспонденту в Праге — пусть от имени ветеранов хоккея ЦСКА, бывших игроков сборной, от всех спортсменов-армейцев поздравит Вячеслава, а вместе с ним и Хомутова, которому завтра исполнится 24 года. Мы верим в них, твердо знаем — не подведут. Ждем возвращения сборной СССР с победой».

Поручение Третьяка ваш корреспондент с удовольствием выполнил, а заодно передал Фетисову и Хомутову и всей нашей команде пожелание успеха от любителей спорта — читателей «Красной звезды».

Вчера на чемпионате был день отдыха. Пользуясь случаем, я попросил некоторых своих коллег из ЧССР, Швеции, ГДР и других стран назвать команду, звено, пару защитников и отдельных хоккеистов, чья игра в первых двух турах произвела на них наибольшее впечатление. Отвечали 11 журналистов. И мнение 9 из них полностью совпало: особенно понравились сборная СССР, звено Ларионова, защитники Фетисов и Касатонов, а также Макаров, безусловно, самый популярный сейчас игрок на чемпионате. В ответах других вали также звено форвардов во главе с Росолом из сборной ЧССР и два вратаря — Ванбисбрук (США) и Кралик (ЧССР), но и эти журналисты в качестве лучших назвали сборную СССР и персонально Макарова. С этим мнением нельзя не согласиться. Наша команда не только успешно стартовала, но и продемонстрировала, как выразился известный чехословацкий хоккейный обозреватель И. Дюришин, наиболее осмысленный, привлекательный для зрителей хоккей. Такая оценка, конечно, лестна, однако она совсем не означает, на мой взгляд, что игра сборной СССР, ее отдельных звеньев свободна от недостатков. Конечно же, лучше всех их видят сами хоккеисты и особенно их наставники В. Тихонов и В. Юрзинов. Видят и работают над их устранением. В свободный от игры день наша сборная провела интенсивную тренировку.

В дни чемпионата немало забот и у руководителей мирового хоккея, деятелей ЛИХГ, которым здесь, в Праге, предстоит обсудить многие важные вопросы дальнейшего развития замечательной игры. Как отмечают журналисты, одна из главных тем, которая несомненно не будет обойдена вниманием, — проблема допуска профессионалов к участию в Олимпийских играх. Как известно, перед Олимпиадой-84 в Сараеве международная федерация запретила выступление в турнире игрокам Национальной хоккейной лиги, однако допустила к соревнованиям хоккеистов из других лиг. За прошедший год ситуация изменилась: в принципе решен вопрос о допуске профессионалов уже на Олимпиаду-88, правда, возраст их не должен будет превышать 23 лет.

О. ВИХРЕВ,
спец. корр. «Красной звезды».

Прага, 20 апреля.

В ПЕРВОЙ ЛИГЕ

Результаты некоторых матчей чемпионата страны по футболу (первая лига), состоявшихся 19 апреля: СКА «Карпаты» — «Металлург» — 0:0, «Кузбасс» — «Искра» — 3:1, СКА (Хабаровск) — ЦСКА — 1:1, «Локомотив» — «Звезда» — 1:0. (ТАСС).

Главный редактор

то украшен гравировкой, циферблат имеет резные стрелки, красиво оформлены римские и арабские цифры. Но главное в том, что в это устройство «видом и величиною между гусиным и утиным яйцом» изобретательный автор сумел уместить множество механизмов — специальная «система» отбивает музыкальные пьески, включает миниатюрный театр-автомат и перед вами разыгрывается занимательная пантомима.

Компактность, оригинальность и удивительная простота схемы, рациональная кинематика механизмов, филигранная точность изготовления деталей не могут не восхищать. А создатель всех этих чудес — один. Иван Кулибин.

Есть имена, которые, войдя в историю, становятся своеобразным символом, так как они наиболее ярко отражают характер народа, его талант, самобытность, традиции. Кулибин в их числе. Когда произносишь это имя, в сознании всплывает образ мастера-умельца, изобретателя-самородка, «коими земля российская славилась во все времена».

Склонность к технике, к познанию тайн природы, ко всякого рода механизмам у Ивана Кулибина, выходца из народа, пробудилась рано. Еще мальчишкой он у себя во дворе соорудил нечто подобное нынешнему водопроводу, из стоячего болота сделал пруд, сконструировал фонтан. Занимаясь этими делами, он познавал физику, химию, механику...

К удивлению многих, умелец открыл состав металла, из которого делались зеркала для телескопов, что дотоле составляло тайну английских мастеров. После этого собрал два трехаршинных телескопа, микроскоп, электрическую машину. Тогда же Кулибин создает и свои уникальные часы «яичной фигуры». Слава о молодом нижегородском механике и его работах дошла и до дворца. В 1769 году Иван Кулибин по указу императрицы Екатерины II был вызван в Петербург и назначен заведующим механическими мастерскими Академии наук, где он и проработал более тридцати лет.

Архивы сохранили до наших дней часть записей изобретателя, его эскизы, чертежи. Знакомишься с ними и поражаешься, с какой аккуратностью и мастерством выполнены эти работы, насколько неожиданны и вместе с тем глубоки по замыслу технические решения, каков необычайно разносторонний творческий дар! Им были составлены рецептуры по производству стекла, созданы подшипники, которые так широко применяются сейчас в народном хозяйстве, маховое колесо, используемое в двигателях внутреннего сгорания. На родине изобретателя, в Нижнем Новгороде (ныне Горький), сохранился «кулибинский фонарь» — прообраз нашего прожектора.

Иван Кулибин — это имя дорого нашим современникам. Оно олицетворяет собой трудолюбие, поиск, новаторство, смелый полет человеческого разума и его удивительные свершения.

Подполковник
В. БАБЕРДИН.

когда Красная Армия была еще в годовалом возрасте, маленькая повесть о том, как вождь революции заботился о подготовке пролетарских командных кадров.

Здание, в котором размещались курсы, и поныне стоит в Товарищеском переулке, близ Таганской площади. Орловский вспоминает тот день, когда Ленин и Калинин побывали у будущих командиров подразделений тяжелой артиллерии. Это было 15 апреля 1919 года. Владимир Ильич выступил перед курсантами, говорил о значении и высокой роли краскомов, вышедших из народной среды. Ленин напутствовал курсантов нести Красное знамя вперед.

— После торжественного вручения нашим курсам Красного знамени Рогожским райкомом РКП(б), — говорит Леонид Осипович, — Владимир Ильич и Михаил Иванович осмотрели классы, общежитие, познакомились с жизнью курсантов... Тогда-то мы и попросили сфотографироваться с нами. Фотограф сделал лишь несколько отпечатков. Мне посчастливилось получить один экземпляр.

Леонид Осипович рассказывает, как хранил фотографию в годы гражданской войны, как в перерывах между боями показывал ее бойцам своей батареи.

— В 1926 году,— продолжает он свой рассказ,— я передал оригинал фотографии, запечатлевшей это памятное событие, в Институт марксизма-ленинизма при ЦК КПСС. Мне возвратили копию, которую я и храню.

И снова память возвращает его к боевой тревожной молодости. Курсанты смотрят с

ВЦИК.

Спрашиваю, как жили курсанты, как учились?

— Ремни приходилось затягивать. Невелик был наш

в неделю отводилось на строевую выучку и на верховую езду. Каждый из нас стремился овладеть искусством поражать врага с первого

ХРАНИТСЯ В ПАМЯТИ

Время стерло в памяти многое, но светлый образ Владимира Ильича Ленина и сейчас, многие годы спустя, как живой стоит перед моими глазами.

Впервые я увидел его в мае 1920 года, когда вместе с группой бойцов Южного фронта, направлявшихся на курсы красных командиров, оказался проездом в Москве. Мне тогда представилась счастливая возможность побывать в Кремле. И вот, знакомясь с его достопримечательностями, вышел я на площадь, что между зданиями правительства и арсенала. Смотрю, стоит неподалеку человек, окруженный стайкой ребятишек, и о чем-то разговаривает с ними. Подойдя ближе, услышал ребячьи возгласы: «Дедушка Ленин, дедушка Ленин!» Да, это был он, наш дорогой Владимир Ильич. И так неожиданна была эта встреча, так велико охватившее меня волнение, что я буквально застыл на месте. И потом, когда В. И. Ленин, распрощавшись с детворой, не спеша прошел в здание правительства, долго еще стоял я на площади, переживая увиденное.

Второй раз довелось мне встретиться с Владимиром

ривать с ним — осенью 1922 года. В это время я учился в Первой Объединенной военной школе имени ВЦИК Советов, находившейся здесь же, в Кремле, и в числе других курсантов-коммунистов, примерных в учебе и дисциплине, был удостоен высокого доверия нести охрану В. И. Ленина, в том числе стоять на посту № 27.

Время близилось к полуночи, когда он появился в коридоре, соединяющем его квартиру с рабочим кабинетом. Как и положено часовому, я вытянулся и повернул голову в его сторону. Подойдя ко мне, Владимир Ильич протянул вынутый из кармана пропуск и поздоровался.

— Здравия желаю, товарищ Ленин!—отчеканил я несколько громче, чем следовало бы.

— Как видно, новичок? — улыбнулся Владимир Ильич.

— Так точно, первый раз.

— К тому же вы еще и молодой.

— Девятнадцать лет.

Потом Владимир Ильич поинтересовался, не по комсомольскому ли набору прибыл я на учебу, и, узнав, что я с

то ведь уже нет. Я сказал, что мы добивали банды Антонова и других.

— И добили?

— Так точно, добили.

— Ну что ж. Это очень хорошо,— сказал Владимир Ильич.— Теперь есть время и возможность получить военное образование и стать полноценным советским командиром. Нам очень и очень нужны свои образованные командиры. Как вы думаете?

Я ответил, что всю свою жизнь посвящу военному делу. Владимир Ильич удовлетворенно кивнул головой и, пожелав мне успехов в учебе, ушел.

Об этом разговоре я, сменившись с поста, доложил начальнику караула, с гордостью добавив, что замечаний от В. И. Ленина не получил.

— А благодарность? — спросил он.

— Тоже нет. Он только пожелал мне успехов в учебе.

— Так это и есть благодарность!

Относительно же самого разговора начальник караула

ВЦИК.

Спрашиваю, как жили курсанты, как учились?

— Ремни приходилось затягивать. Невелик был наш

в неделю отводилось на строевую выучку и на верховую езду. Каждый из нас стремился овладеть искусством поражать врага с первого

ский обучал и воспитывал курсантов в Кремлевской школе имени ВЦИК, работал в органах государственной безопасности, в 1927 году окон-

Д. ИСАКОВ.

На снимке: В. И. ЛЕНИН и М. И. КАЛИНИН среди курсантов и преподавателей артиллерийских курсов (1919 г.).

...ИТСЯ В ПАМЯТИ МОЕЙ

...ривать с ним — осенью 1922 года. В это время я учился в Первой Объединенной военной школе имени ВЦИК Советов, находившейся здесь же, в Кремле, и в числе других курсантов-коммунистов, примерных в учебе и дисциплине, был удостоен высокого доверия нести охрану В. И. Ленина, в том числе стоять на посту № 27.

Время близилось к полуночи, когда он появился в коридоре, соединяющем его квартиру с рабочим кабинетом. Как и положено часовому, я вытянулся и повернул голову в его сторону. Подойдя ко мне, Владимир Ильич протянул вынутый из кармана пропуск и поздоровался.

— Здравия желаю, товарищ Ленин! — отчеканил я несколько громче, чем следовало бы.

— Как видно, новичок? — улыбнулся Владимир Ильич.

— Так точно, первый раз.

— К тому же вы еще и молодой.

— Девятнадцать лет.

Потом Владимир Ильич поинтересовался, не по комсомольскому ли набору прибыл я на учебу, и, узнав, что я с

то ведь уже нет. Я сказал, что мы добивали банды Антонова и других.

— И добили?

— Так точно, добили.

— Ну что ж. Это очень хорошо, — сказал Владимир Ильич. — Теперь есть время и возможность получить военное образование и стать полноценным советским командиром. Нам очень и очень нужны свои образованные командиры. Как вы думаете?

Я ответил, что всю свою жизнь посвящу военному делу. Владимир Ильич удовлетворенно кивнул головой и, пожелав мне успехов в учебе, ушел.

Об этом разговоре я, сменившись с поста, доложил начальнику караула, с гордостью добавив, что замечаний от В. И. Ленина не получил.

— А благодарность? — спросил он.

— Тоже нет. Он только пожелал мне успехов в учебе.

— Так это и есть благодарность!

Относительно же самого разговора начальник караула

я этим не злоупотреблял.

— Ведь у Владимира Ильича, — подчеркнул он, — есть и поважнее дела...

Осенью того же 1922 года в Кремле проходили заседания IV Конгресса Коминтерна, охрану которого несли мы, курсанты. Мое дежурство пришлось как раз на то время, когда Владимир Ильич выступил на нем с докладом. Помню, как исключительно тепло встретили его участники заседания, с каким вниманием слушали, не раз прерывая бурными аплодисментами. Как сожалел я тогда, что не знаю немецкого языка, на котором В. И. Ленин делал свой доклад. Лишь через день ознакомились мы с этим замечательным партийным документом, напечатанным в русском переводе в «Правде».

Я счастлив, что судьба подарила мне возможность видеть и слышать нашего дорогого Владимира Ильича. Счастлив, что сдержал слово, данное ему в том памятном разговоре на посту № 27. Став кадровым командиром армии Страны Советов, я отдал службе в ней более сорока лет.

Генерал-лейтенант авиации в отставке

М. КОСЫХ,

Телевидение

21 апреля

ДЕНЬ СОВЕТСКОЙ НАУКИ

Первая программа: 8.00 — Время. 8.35 — Всесоюзный смотр самодеятельного художественного творчества. 8.55 — Премьера телевизионного документального фильма. 9.20 — 16-й тираж Спортлото. 9.30 — Будильник. 10.00 — Служу Советскому Союзу! 11.00 — Здоровье. 11.45 — «Утренняя почта». 12.15 — «Сибирь на экране». Киножурнал. 12.30 — Сельский час. 13.30 — Музыкальный киоск. 14.00 — «Дорогами дружбы». Киноочерк. 14.20 — С. Дангулов. «Признание». Фильм-спектакль. 16.45 — Сегодня. День советской науки. 17.15 — «По вашим письмам». 18.00 — Международная панорама. 18.45 — Мультфильмы. 19.25 — Чемпионат СССР по футболу. «Зенит» — «Динамо» (Тбилиси). 2-й тайм. 20.10 — «Это было недавно...» С. В. Образцов рассказывает о советском эстрадном искусстве 30-х годов. 21.00 — Время. 21.35 — Чемпионат мира по хоккею. Сборная ФРГ — сборная СССР. 2-й и 3-й периоды. 22.55 — Футбольное обозрение. 23.20 — Чемпионат мира по хоккею. Сборная ЧССР — сборная США. 2-й и 3-й периоды.

Вторая программа: 8.00 — На зарядку становись! 8.20 — Киножурнал «Хочу все знать». 8.30 — Ритмическая гимнастика. 9.00 — Русская речь. 9.30 — Премьера телевизионного документального фильма. 10.05 — Концерт народного артиста СССР Д. Шафрана. 11.05 — К 40-летию Великой Победы. Киноэпопея «Великая Отечественная». Фильмы 18-й и 19-й. 12.40 — В гостях у сказки. «Королевство кривых зеркал». 14.20 — VI Международный фестиваль телевизионных программ о народном творчестве. «Радуга».

ский обучал и воспитывал курсантов в Кремлевской школе имени ВЦИК, работал в органах государственной безопасности, в 1927 году окон-

Д. ИСАКОВ.

На снимке: В. И. ЛЕНИН и М. И. КАЛИНИН среди курсантов и преподавателей артиллерийских курсов (1919 г.).

И Фетисов действительно показал себя. Сегодня он уже многократный победитель первенств страны, Европы, мира, чемпион Олимпийских игр, один из лучших, по единодушному мнению специалистов, защитников современного хоккея. Рано утром в редакцию «Красной звезды» позвонил майор В. Третьяк, заместитель начальника отдела спортивных игр ЦСКА по политической части. «Передайте, пожалуйста, своему корреспонденту в Праге — пусть от имени ветеранов хоккея ЦСКА, бывших игроков сборной, от всех спортсменов-армейцев поздравит Вячеслава, а вместе с ним и Хомутова, которому завтра исполнится 24 года. Мы верим в них, твердо знаем — не подведут. Ждем возвращения сборной СССР с победой».

Поручение Третьяка ваш корреспондент с удовольствием выполнил, а заодно передал Фетисову и Хомутову и всей нашей команде пожелание успеха от любителей спорта — читателей «Красной звезды».

Вчера на чемпионате был день отдыха. Пользуясь случаем, я попросил некоторых своих коллег из ЧССР, Швеции, ГДР и других стран назвать команду, звено, пару защитников и отдельных хоккеистов, чья игра в первых двух турах произвела на них наибольшее впечатление. Отвечали 11 журналистов. И мнение 9 из них полностью совпало: особенно понравились сборная СССР, звено Ларионова, защитники Фетисов и Касатонов, а также Макаров, безусловно, самый популярный сейчас игрок на чемпионате. В ответах других двух журналистов фигурировали особенно их наставники В. Тихонов и В. Юрзинов. Видят и работают над их устранением. В свободный от игры день наша сборная провела интенсивную тренировку.

В дни чемпионата немало забот и у руководителей мирового хоккея, деятелей ЛИХГ, которым здесь, в Праге, предстоит обсудить многие важные вопросы дальнейшего развития замечательной игры. Как отмечают журналисты, одна из главных тем, которая несомненно не будет обойдена вниманием, — проблема допуска профессионалов к участию в Олимпийских играх. Как известно, перед Олимпиадой-84 в Сараеве международная федерация запретила выступление в турнире игрокам Национальной хоккейной лиги, однако допустила к соревнованиям хоккеистов из других лиг. За прошедший год ситуация изменилась: в принципе решен вопрос о допуске профессионалов уже на Олимпиаду-88, правда, возраст их не должен будет превышать 23 лет.

О. ВИХРЕВ,
спец. корр. «Красной звезды».

Прага, 20 апреля.

В ПЕРВОЙ ЛИГЕ

Результаты некоторых матчей чемпионата страны по футболу (первая лига), состоявшихся 19 апреля: СКА «Карпаты» — «Металлург» — 0:0, «Кузбасс» — «Искра» — 3:1, СКА (Хабаровск) — ЦСКА — 1:1, «Локомотив» — «Звезда» — 1:0.

(ТАСС).

Главный редактор
Н. И. МАКЕЕВ.

...И МОЕЙ

я этим не злоупотреблял.

— Ведь у Владимира Ильича,— подчеркнул он,— есть и поважнее дела...

Осенью того же 1922 года в Кремле проходили заседания IV Конгресса Коминтерна, охрану которого несли мы, курсанты. Мое дежурство пришлось как раз на то время, когда Владимир Ильич выступил на нем с докладом. Помню, как исключительно тепло встретили его участники заседания, с каким вниманием слушали, не раз прерывая бурными аплодисментами. Как сожалел я тогда, что не знаю немецкого языка, на котором В. И. Ленин делал свой доклад. Лишь через день ознакомились мы с этим замечательным партийным документом, напечатанным в русском переводе в «Правде».

Я счастлив, что судьба подарила мне возможность видеть и слышать нашего дорогого Владимира Ильича. Счастлив, что сдержал слово, данное ему в том памятном разговоре на посту № 27. Став кадровым командиром армии Страны Советов, я отдал службе в ней более сорока лет.

Генерал-лейтенант авиации в отставке
М. КОСЫХ,

Телевидение

21 апреля

ДЕНЬ СОВЕТСКОЙ НАУКИ

Первая программа: 8.00 — Время. 8.35 — Всесоюзный смотр самодеятельного художественного творчества. 8.55 — Премьера телевизионного документального фильма. 9.20 — 16-й тираж Спортлото. 9.30 — Будильник. 10.00 — Служу Советскому Союзу! 11.00 — Здоровье. 11.45 — «Утренняя почта» 12.15 — «Сибирь на экране». Киножурнал. 12.30 — Сельский час. 13.30 — Музыкальный киоск. 14.00 — «Дорогами дружбы». Киноочерк. 14.20 — С. Дангулов «Признание». Фильм-спектакль. 16.45 — Сегодня День советской науки 17.15 — «По вашим письмам» 18.00 — Международная панорама. 18.45 — Мультфильмы. 19.25 — Чемпионат СССР по футболу. «Зенит» — «Динамо» (Тбилиси). 2-й тайм 20.10 — «Это было недавно...» С. В. Образцов рассказывает о советском эстрадном искусстве 30-х годов. 21.00 — Время. 21.35 — Чемпионат мира по хоккею. Сборная ФРГ — сборная СССР. 2-й и 3-й периоды. 22.55 — Футбольное обозрение. 23.20 — Чемпионат мира по хоккею. Сборная ЧССР — сборная США. 2-й и 3-й периоды.

Вторая программа: 8.00 — На зарядку становись! 8.20 — Киножурнал «Хочу все знать» 8.30 — Ритмическая гимнастика 9.00 — Русская речь. 9.30 — Премьера телевизионного документального фильма. 10.05 — Концерт народного артиста СССР Д. Шафрана. 11.05 — К 40-летию Великой Победы. Киноэпопея «Великая Отечественная». Фильмы 18-й и 19-й 12.40 — В гостях у сказки. «Королевство кривых зеркал». 14.20 — VI Международный фестиваль телевизионных программ о народном творчестве «Радуга» 14.50 — Рассказывают наши ... не любить мне эту землю». Фильм-концерт 10.05 — Фильм — детям. «Огни на реке». 11.20. 14.30 — Новости. 14.50 — «Коммунисты восьмидесятых». 15.40 — Играет лауреат международного конкурса Екатерина Саранцева (фортепиано). 16.00 — «Учиться у Ленина». 16.30 — Р. Щедрин. Оратория «Ленин в сердце народном». 16.55 — **Торжественное заседание и концерт, посвященные 115-й годовщине со дня рождения В. И. Ленина.** 20.30 — Камерные вечера... «И музыки прекрасные мгновенья...» 21.00 — Время. 21.45 — «Первая Бастилия». Художественный фильм 22.50 — Сегодня в мире.

Вторая программа: 8.00 — Утренняя гимнастика. 8.15 — Телевизионный документальный фильм 8.35, 9.35 — История. 8-й класс. 9.05 — О чем рассказала «Красная книга». Передача 1-я. 10.05 — Русская речь. 10.35, 11.40 — Современная Лениниана. 10-й класс. 11.05 — Наука и жизнь. 12.10 — Физика. 10-й класс. 12.40 — «Величие матери». О Марии Александровне Ульяновой. 13.20 — Знай и умей. 13.50 — Драматургия и театр. Тема Великой Отечественной войны на современной сцене. 15.05, 18.00 — Новости. 18.20 — Музыкальный киоск. 19.00 — Служу Советскому Союзу! 20.00 — «Спокойной ночи, малыши!» 20.15 — Международная панорама 21.00 — Время. 21.45 — «Добро пожаловать». Эстрадная передача 23.30 — Новости.

Московская программа: 19.00 — Москва. 19.30 — Объектив. 20.00 — «Спокойной ночи, малыши!» 20.15 — Подмосковье. Резервы экономии 20.45 — Лениниана скульптора Н. А. Андреева. 21.00 — Время. 21.45 — М. Горький «В. И. Ленин». 22.40 — Московские новости.

...церт, посвященные 115-й годовщине со дня рождения В. И. Ленина. 21.00 — «Дружбой сильны» Стихи советских поэтов 21.23 — Концерт советской песни. 22.45 — Музыка А. Петрова из кинофильмов. 23.05 — «Юность». «Разговор с товарищем Лениным». Радиокомпозиция по произведениям В. Маяковского.

Третья программа: 9.15 — «С добрым утром!» 10.00 — «Юность». 10.45 — Играет оркестр русских народных инструментов. 11.07 — И. Попов. «Семья». Спектакль. 13.00 — «Я в жизни всем тебе обязан». Музыкально-литературная композиция. 14.00 — В. Кочетов. «Журбины». Страницы романа. 14.27 — Выступает ансамбль советской песни Всесоюзного радио и Центрального телевидения. 15.00 — Школьникам. 16.00 — «В сердце народном». Поэты мира о Ленине. Литературная композиция 16.30 — Поет пионерия. 16.55 — **Торжественное заседание и концерт, посвященные 115-й годовщине со дня рождения В. И. Ленина.** 20.45 — «Поэтический радиотеатр». А. Недогонов. «Флаг над сельсоветом» 21.43 — Играет ансамбль скрипачей Большого театра СССР. 22.00 — Выступает эстрадно-симфонический оркестр Всесоюзного радио и Центрального телевидения. 23.00 — Ю. Грибов. «Полковничья роща». 23.25 — Концерт «Вальс».

ЦДСА на следующей неделе

23 апреля — К 40-летию Победы Военно-научная конференция. Роль связи в управлении войсками в годы Великой Отечественной войны. 24 апреля — Эстрадный концерт. 25 апреля — Лекторий правовых знаний. Лекция «В. И. Ленин.

телескопов, что доныне составляло тайну английских мастеров. После этого собрал два трехаршинных телескопа, микроскоп, электрическую машину. Тогда же Кулибин создает и свои уникальные часы «яичной фигуры». Слава о молодом нижегородском механике и его работах дошла и до двора. В 1769 году Иван Кулибин по указу императрицы Екатерины II был вызван в Петербург и назначен заведующим механическими мастерскими Академии наук, где он и проработал более тридцати лет.

Архивы сохранили до наших дней часть записей изобретателя, его эскизы, чертежи. Знакомишься с ними и поражаешься, с какой аккуратностью и мастерством выполнены эти работы, насколько неожиданны и вместе с тем глубоки по замыслу технические решения, каков необычайно разносторонний творческий дар! Им были составлены рецептуры по производству стекла, созданы подшипники, которые так широко применяются сейчас в народном хозяйстве, маховое колесо, используемое в двигателях внутреннего сгорания. На родине изобретателя, в Нижнем Новгороде (ныне Горький), сохранился «кулибинский фонарь» — прообраз нашего прожектора.

Иван Кулибин — это имя дорого нашим современникам. Оно олицетворяет собой трудолюбие, поиск, новаторство, смелый полет человеческого разума и его удивительные свершения.

Подполковник В. БАБЕРДИН.

ХРАНИТСЯ В ПАМЯТИ

Время стерло в памяти многое, но светлый образ Владимира Ильича Ленина и сейчас, многие годы спустя, как живой стоит перед моими глазами.

Впервые я увидел его в мае 1920 года, когда вместе с группой бойцов Южного фронта, направлявшихся на курсы красных командиров, оказался проездом в Москве. Мне тогда представилась счастливая возможность побывать в Кремле. И вот, знакомясь с его достопримечательностями, вышел я на площадь, что между зданиями правительства и арсенала. Смотрю, стоит неподалеку человек, окруженный стайкой ребятишек, и о чем-то разговаривает с ними. Подойдя ближе, услышал ребячьи возгласы: «Дедушка Ленин, дедушка Ленин!» Да, это был он, наш дорогой Владимир Ильич. И так неожиданна была эта встреча, так велико охватившее меня волнение, что я буквально застыл на месте. И потом, когда В. И. Ленин, распрощавшись с детворой, не спеша прошел в здание правительства, долго еще стоял я на площади, переживая увиденное.

Второй раз довелось мне встретиться с Владимиром Ильичем — и даже разговаривать с ним — осенью 1922 года. В это время я учился в Первой Объединенной военной школе имени ВЦИК Советов, находившейся здесь же, в Кремле, и в числе других курсантов-коммунистов, примерных в учебе и дисциплине, был удостоен высокого доверия нести охрану В. И. Ленина, в том числе стоять на посту № 27.

Время близилось к полуночи, когда он появился в коридоре, соединяющем его квартиру с рабочим кабинетом. Как и положено часовому, я вытянулся и повернул голову в его сторону. Подойдя ко мне, Владимир Ильич протянул вынутый из кармана пропуск и поздоровался.

— Здравия желаю, товарищ Ленин! — отчеканил я несколько громче, чем следовало бы.

— Как видно, новичок? — улыбнулся Владимир Ильич.

— Так точно, первый раз.

— К тому же вы еще и молодой.

— Девятнадцать лет.

Потом Владимир Ильич поинтересовался, не по комсомольскому ли набору прибыл я на учебу, и, узнав, что я с фронта, заметил, что войны-то ведь уже нет. Я сказал, что мы добивали банды Антонова и других.

— И добили?

— Так точно, добили.

— Ну что ж. Это очень хорошо, — сказал Владимир Ильич. — Теперь есть время и возможность получить военное образование и стать полноценным советским командиром. Нам очень и очень нужны свои образованные командиры. Как вы думаете?

Я ответил, что всю свою жизнь посвящу военному делу. Владимир Ильич удовлетворенно кивнул головой и, пожелав мне успехов в учебе, ушел.

Об этом разговоре я, сменившись с поста, доложил начальнику караула, с гордостью добавив, что замечаний от В. И. Ленина не получил.

— А благодарность? — спросил он.

— Тоже нет. Он только пожелал мне успехов в учебе.

— Так это и есть благодарность!

Относительно же самого разговора начальник караула сказал, чтобы в дальнейшем

ВЫСТАВКА ЭКСЛИБРИСОВ

Выставка книжных знаков — экслибрисов, отражающих важнейшие этапы жизни, революционной и государственной деятельности В. И. Ленина, открылась в Москве.

Ленинской теме посвятили творчество многие мастера графики. Выставка, посвященная 115-й годовщине со дня рождения В. И. Ленина, организована Центральным правлением Всесоюзного общества любителей книги. На ней экспонируется 100 работ.

(Корр. ТАСС).

Москва.

ДАР МУЗЕЮ

«Личный пример», «В беседе», «В Смольном», «Разговор с крестьянином», «Ленин на субботнике», «Перед выступлением», «Все налаживается» — эти работы в числе других 22 графических произведений из Ленинианы народного художника СССР, члена-корреспондента Академии художеств СССР, лауреата Государственных премий СССР Н. Н. Жукова преподнесены в дар Центральному музею Вооруженных Сил СССР. Подарила их к 115-й годовщине со дня рождения В. И. Ленина вдова известного художника А. Ф. Жукова.

(Наш корр.).

СООБЩАЕТ ГИДРОМЕТЦЕНТР СССР

ПОГОДА НА НЕДЕЛЮ

С 22 по 28 апреля

С каждым днем все прочнее обосновывается весна на европейской части страны. Тепло и частые дожди в апреле значительно продвинули к северу границу сплошного снежного покрова. Снег к третьей декаде месяца практически остался только в Карелии, Коми АССР и Архангельской области. Освободились ото льда реки Дон, Днепр и большая часть Волги. Цветут ранние косточковые плодовые деревья на юге Краснодарского края, распустились почки плодовых деревьев и ягодных кустарников в южных районах Украины.

Однако погода большей части европейской территории на этой неделе по-прежнему не будет устойчивой.

Арктический воздух с Норвежского и Гренландского морей, перемещаясь к югу, вначале захватит северо-западные районы территории, а затем распространится на восток. Предполагается, что похолодание не будет продолжительным и не достигнет южных широт. Преобладающая температура днем на юге **Украины, Молдавии**, на **Северном Кавказе** и в **Нижнем Поволжье** от 12 до 17 градусов, в отдельных пунктах до 22 градусов. Неустойчивая погода с чередованием солнечных и облачных дней ожидается в северной части **Украины**, в **Центральном** и **Центрально-Черноземном районах**, в **Белоруссии, Литве** и **Латвии**, в **Среднем Поволжье**. В дневные часы здесь колебания температуры от 4—9 до 12—15 градусов. Однако в отдельные ночи при уменьшении облачности и переходе ветра к северному еще возможны заморозки.

Заметные для этой поры морозы в предутренние часы сохранятся в первой половине недели на севере **европейской части России** (до 10—14, на Крайнем Севере до 20 градусов). Днем на этой территории от 1 градуса мороза до 5 градусов тепла. Во второй половине неде-

АДРЕС РЕДАКЦИИ И ИЗДАТЕЛЬСТВА: 123826, ГСП Москва, Д-317, Хорошевское шоссе, 38

ТЕЛЕФОНЫ: Редакция — 253-21-58; справки о письмах — 255-25-21; издательство — 255-21-20.

ГАЗЕТА ВЫХОДИТ ШЕСТЬ РАЗ В НЕДЕЛЮ

По вопросам подписки и доставки с печати», а также к представителям изд «Красная звезда»: Алма-Ата, Баку, Вла Днепропетровск, Донецк, Иркутск, Казан бышев, Ленинград, Львов, Минеральные Пермь, Ростов-на-Дону, Свердловск, Симф ровск, Харьков, Челябинск, Чита.

...ится в памяти моей

...яти мно-
...Влади-
...и сей-
...стя, как
...ими гла-

...го в мае
...месте с
...Южного
...ихся на
...андиров,
...Москве.
...ась сча-
... побы-
..., знако-
...ечатель-
...а пло-
...даниями
...рсенала.
...леку че-
...стайкой
...о разго-
...Подойдя
...чьи воз-
...нии, де-
...это был
...ладимир
...анна бы-
...велико
...олнение,
...л на ме-
...И. Ле-
...с детво-
...л в зда-
...лго еще
...пережи-

...сь мне
...димиром
...разгова-

...ривать с ним — осенью 1922 года. В это время я учился в Первой Объединенной военной школе имени ВЦИК Советов, находившейся здесь же, в Кремле, и в числе других курсантов-коммунистов, примерных в учебе и дисциплине, был удостоен высокого доверия нести охрану В. И. Ленина, в том числе стоять на посту № 27.

Время близилось к полуночи, когда он появился в коридоре, соединяющем его квартиру с рабочим кабинетом. Как и положено часовому, я вытянулся и повернул голову в его сторону. Подойдя ко мне, Владимир Ильич протянул вынутый из кармана пропуск и поздоровался.

— Здравия желаю, товарищ Ленин! — отчеканил я несколько громче, чем следовало бы.

— Как видно, новичок? — улыбнулся Владимир Ильич.

— Так точно, первый раз.

— К тому же вы еще и молодой.

— Девятнадцать лет.

Потом Владимир Ильич поинтересовался, не по комсомольскому ли набору прибыл я на учебу, и, узнав, что я с фронта, заметил, что войны-то ведь уже нет. Я сказал, что мы добивали банды Антонова и других.

— И добили?

— Так точно, добили.

— Ну что ж. Это очень хорошо, — сказал Владимир Ильич. — Теперь есть время и возможность получить военное образование и стать полноценным советским командиром. Нам очень и очень нужны свои образованные командиры. Как вы думаете?

Я ответил, что всю свою жизнь посвящу военному делу. Владимир Ильич удовлетворенно кивнул головой и, пожелав мне успехов в учебе, ушел.

Об этом разговоре я, сменившись с поста, доложил начальнику караула, с гордостью добавив, что замечаний от В. И. Ленина не получил.

— А благодарность? — спросил он.

— Тоже нет. Он только пожелал мне успехов в учебе.

— Так это и есть благодарность!

Относительно же самого разговора начальник караула сказал, чтобы в дальнейшем я этим не злоупотреблял.

— Ведь у Владимира Ильича, — подчеркнул он, — есть и поважнее дела...

Осенью того же 1922 года в Кремле проходили заседания IV Конгресса Коминтерна, охрану которого несли мы, курсанты. Мое дежурство пришлось как раз на то время, когда Владимир Ильич выступил на нем с докладом. Помню, как исключительно тепло встретили его участники заседания, с каким вниманием слушали, не раз прерывая бурными аплодисментами. Как сожалел я тогда, что не знаю немецкого языка, на котором В. И. Ленин делал свой доклад. Лишь через день ознакомились мы с этим замечательным партийным документом, напечатанным в русском переводе в «Правде».

Я счастлив, что судьба подарила мне возможность видеть и слышать нашего дорогого Владимира Ильича. Счастлив, что сдержал слово, данное ему в том памятном разговоре на посту № 27. Став кадровым командиром армии Страны Советов, я отдал службе в ней более сорока лет.

Генерал-лейтенант авиации в отставке
М. КОСЫХ,
член КПСС с 1919 г.

...ОВ

...шине со
...Ленина,
...ральным
...ного об-
...ниги. На
...100 ра-

...АСС).

...ственных
...Жуко-
...ар Цент-
...оружен-
...арила их
... со дня
...ина вдо-
...дожника

...корр.).

СООБЩАЕТ ГИДРОМЕТЦЕНТР СССР

ПОГОДА НА НЕДЕЛЮ

С 22 по 28 апреля

С каждым днем все прочнее обосновывается весна на европейской части страны. Тепло и частые дожди в апреле значительно продвинули к северу границу сплошного снежного покрова. Снег к третьей декаде месяца практически остался только в Карелии, Коми АССР и Архангельской области. Освободились ото льда реки Дон, Днепр и большая часть Волги. Цветут ранние косточковые плодовые деревья на юге Краснодарского края, распустились почки плодовых деревьев и ягодных кустарников в южных районах Украины.

Однако погода большей части европейской территории на этой неделе по-прежнему не будет устойчивой.

Арктический воздух с Норвежского и Гренландского морей, перемещаясь к югу, вначале захватит северо-западные районы территории, а затем распространится на восток. Предполагается, что похолодание не будет продолжительным и не достигнет южных широт. Преобладающая температура днем на юге **Украины, Молдавии**, на **Северном Кавказе** и в **Нижнем Поволжье** от 12 до 17 градусов, в отдельных пунктах до 22 градусов. Неустойчивая погода с чередованием солнечных и облачных дней ожидается в северной части **Украины**, в **Центральном** и **Центрально-Черноземном районах**, в **Белоруссии, Литве** и **Латвии**, в **Среднем Поволжье**. В дневные часы здесь колебания температуры от 4—9 до 12—15 градусов. Однако в отдельные ночи при уменьшении облачности и переходе ветра к северному еще возможны заморозки.

Заметные для этой поры морозы в предутренние часы сохранятся в первой половине недели на севере **европейской части России** (до 10—14, на Крайнем Севере до 20 градусов). Днем на этой территории от 1 градуса мороза до 5 градусов тепла. Во второй половине недели западные ветры принесут потепление.

На полярном **Урале** и в северной части **Западной Сибири** со снегом и метелями еще удержится морозная погода, днем до 10—16 градусов, лишь к концу недели морозы ослабеют. Влияние холодного севера порой будет сказываться в южных районах **Западной Сибири** и на севере **Казахстана**. Небольшие дожди будут чередоваться с мокрым снегом, а дневная температура колебаться от близкой к 0 до 10—15 градусов тепла.

Кратковременные дожди и грозы местами будут отмечаться в республиках **Закавказья**, преобладающая температура днем 20—25 градусов, но в высокогорьях по ночам еще возможны заморозки.

В **Ленинграде** — в первой половине недели преимущественно без осадков, днем 2—7 градусов тепла.

В **Москве** и **Московской области** — переменная облачность, отдельные небольшие осадки, колебание температуры днем от 5—9 до 10—14 градусов. По ночам в первой половине недели не исключаются слабые заморозки.

Телевидение

21 апреля

ДЕНЬ СОВЕТСКОЙ НАУКИ

Первая программа: 8.00 — Время. 8.35 — Всесоюзный смотр самодеятельного художественного творчества. 8.55 — Премьера телевизионного документального фильма. 9.20 — 16-й тираж Спортлото. 9.30 — Будильник. 10.00 — Служу Советскому Союзу! 11.00 — Здоровье. 11.45 — «Утренняя почта». 12.15 — «Сибирь на экране». Киножурнал. 12.30 — Сельский час. 13.30 — Музыкальный киоск. 14.00 — «Дорогами дружбы». Киноочерк. 14.20 — С. Дангулов. «Признание». Фильм-спектакль. 16.45 — Сегодня. День советской науки. 17.15 — «По вашим письмам». 18.00 — Международная панорама. 18.45 — Мультфильмы. 19.25 — Чемпионат СССР по футболу. «Зенит» — «Динамо» (Тбилиси). 2-й тайм. 20.10 — «Это было недавно...» С. В. Образцов рассказывает о советском эстрадном искусстве 30-х годов. 21.00 — Время. 21.35 — Чемпионат мира по хоккею. Сборная ФРГ — сборная СССР. 2-й и 3-й периоды. 22.55 — Футбольное обозрение. 23.20 — Чемпионат мира по хоккею. Сборная ЧССР — сборная США. 2-й и 3-й периоды.

Вторая программа: 8.00 — На зарядку становись! 8.20 — Киножурнал «Хочу все знать». 8.30 — Ритмическая гимнастика. 9.00 — Русская речь. 9.30 — Премьера телевизионного документального фильма. 10.05 — Концерт народного артиста СССР Д. Шафрана. 11.05 — К 40-летию Великой Победы. Киноэпопея «Великая Отечественная». Фильмы 18-й и 19-й. 12.40 — В гостях у сказки. «Королевство кривых зеркал». 14.20 — VI Международный фестиваль телевизионных программ о народном творчестве «Радуга». 14.50 — Рассказывают наши корреспонденты. 15.20 — Выдающиеся советские композиторы — лауреаты Ленинской премии А. И. Хачатурян. 16.05 — Мультфильмы. 16.30 — Музыкальная передача из ЧССР. 17.00 — В мире животных. 18.00 — Спортивная программа. 18.30 — К 80-летию революции 1905—1907 годов в России. Художественный фильм «Пролог». 20.00 — «Спокойной ночи, малыши!». 20.15 — Мир и молодежь. 20.50 — Телевизионный документальный фильм. 21.00 — Время. 21.35 — «Доброе утро». Художественный фильм.

Московская программа: 18.00 — Автомобиль и автолюбитель. 18.15 — Документальный фильм. 18.45 — Реклама. 19.00 — К 40-летию Великой Победы. «Ты помнишь, товарищ» О встрече ветеранов 8-й Краснопресненской дивизии народного ополчения. 20.00 — «Спокойной ночи, малыши!». 20.15 — Чемпионат СССР по футболу. «Спартак» — «Торпедо» (Кутаиси). 2-й тайм. 21.00 — Время. 21.35 — «Перечитывая Маяковского».

22 апреля

115 ЛЕТ СО ДНЯ РОЖДЕНИЯ ВЛАДИМИРА ИЛЬИЧА ЛЕНИНА

Первая программа: 8.00 — Время. 8.35 — Футбольное обозрение. 9.05 — Документальные фильмы. 9.40 — «Как

ГАЗЕТА ВЫХОДИТ ШЕСТЬ РАЗ В НЕДЕЛЮ

По вопросам подписки и доставки обращаться в отделения связи, агентства «Союзпечати», а также к представителям издательства в городах, где печатается газета «Красная звезда»: Алма-Ата, Баку, Владивосток, Волгоград, Ворошиловград, Горький, Днепропетровск, Донецк, Иркутск, Казань, Киев, Кишинев, Краснодар, Красноярск, Куйбышев, Ленинград, Львов, Минеральные Воды, Минск, Новосибирск, Одесса, Омск, Пермь, Ростов-на-Дону, Свердловск, Симферополь, Ташкент, Тбилиси, Фрунзе, Хабаровск, Харьков, Челябинск, Чита.

Г-8709

50058

И МОЕЙ

я этим не злоупотреблял.

— Ведь у Владимира Ильича,— подчеркнул он,— есть и поважнее дела...

Осенью того же 1922 года в Кремле проходили заседания IV Конгресса Коминтерна, охрану которого несли мы, курсанты. Мое дежурство пришлось как раз на то время, когда Владимир Ильич выступил на нем с докладом. Помню, как исключительно тепло встретили его участники заседания, с каким вниманием слушали, не раз прерывая бурными аплодисментами. Как сожалел я тогда, что не знаю немецкого языка, на котором В. И. Ленин делал свой доклад. Лишь через день ознакомились мы с этим замечательным партийным документом, напечатанным в русском переводе в «Правде».

Я счастлив, что судьба подарила мне возможность видеть и слышать нашего дорогого Владимира Ильича. Счастлив, что сдержал слово, данное ему в том памятном разговоре на посту № 27. Став кадровым командиром армии Страны Советов, я отдал службе в ней более сорока лет.

Генерал-лейтенант авиации в отставке
М. КОСЫХ,
член КПСС с 1919 г.

ля западные ветры принесут потепление.

На полярном **Урале** и в северной части **Западной Сибири** со снегом и метелями еще удержится морозная погода, днем до 10—16 градусов, лишь к концу недели морозы ослабеют. Влияние холодного севера порой будет сказываться в южных районах **Западной Сибири** и на севере **Казахстана**. Небольшие дожди здесь будут чередоваться с мокрым снегом, а дневная температура колебаться от близкой к 0 до 10—15 градусов тепла.

Кратковременные дожди и грозы местами будут отмечаться в республиках **Закавказья**, преобладающая температура днем 20—25 градусов, но в высокогорьях по ночам еще возможны заморозки.

В **Ленинграде** — в первой половине недели преимущественно без осадков, днем 2—7 градусов тепла.

В **Москве** и **Московской области** — переменная облачность, отдельные небольшие осадки, колебание температуры днем от 5—9 до 10—14 градусов. По ночам в первой половине недели не исключаются слабые заморозки.

Телевидение

21 апреля

ДЕНЬ СОВЕТСКОЙ НАУКИ

Первая программа: 8.00 — Время. 8.35 — Всесоюзный смотр самодеятельного художественного творчества. 8.55 — Премьера телевизионного документального фильма. 9.20 — 16-й тираж Спортлото. 9.30 — Будильник. 10.00 — Служу Советскому Союзу! 11.00 — Здоровье. 11.45 — «Утренняя почта». 12.15 — «Сибирь на экране». Киножурнал. 12.30 — Сельский час. 13.30 — Музыкальный киоск. 14.00 — «Дорогами дружбы». Киноочерк. 14.20 — С. Дангулов. «Признание». Фильм-спектакль. 16.45 — Сегодня. День советской науки 17.15 — «По вашим письмам» 18.00 — Международная панорама. 18.45 — Мультфильмы. 19.25 — Чемпионат СССР по футболу. «Зенит» — «Динамо» (Тбилиси). 2-й тайм. 20.10 — «Это было недавно...» С. В. Образцов рассказывает о советском эстрадном искусстве 30-х годов. 21.00 — Время. 21.35 — Чемпионат мира по хоккею. Сборная ФРГ — сборная СССР. 2-й и 3-й периоды. 22.55 — Футбольное обозрение. 23.20 — Чемпионат мира по хоккею. Сборная ЧССР — сборная США. 2-й и 3-й периоды.

Вторая программа: 8.00 — На зарядку становись! 8.20 — Киножурнал «Хочу все знать» 8.30 — Ритмическая гимнастика 9.00 — Русская речь. 9.30 — Премьера телевизионного документального фильма. 10.05 — Концерт народного артиста СССР Д. Шафрана. 11.05 — К 40-летию Великой Победы. Киноэпопея «Великая Отечественная». Фильмы 18-й и 19-й 12.40 — В гостях у сказки. «Королевство кривых зеркал». 14.20 — VI Международный фестиваль телевизионных программ о народном творчестве «Радуга» 14.50 — Рассказывают наши корреспонденты. 15.20 — Выдающиеся советские композиторы — лауреаты Ленинской премии А. И. Хачатурян 16.05 — Мультфильмы 16.30 — Музыкальная передача из ЧССР 17.00 — В мире животных. 18.00 — Спортивная программа. 18.30 — К 80-летию революции 1905—1907 годов в России. Художественный фильм «Пролог» 20.00 — «Спокойной ночи, малыши!» 20.15 — Мир и молодежь. 20.50 — Телевизионный документальный фильм 21.00 — Время. 21.35 — «Доброе утро». Художественный фильм.

Московская программа: 18.00 — Автомобиль и автолюбитель 18.15 — Документальный фильм. 18.45 — Реклама. 19.00 — К 40-летию Великой Победы. «Ты помнишь, товарищ» О встрече ветеранов 8-й Краснопресненской дивизии народного ополчения 20.00 — «Спокойной ночи, малыши!» 20.15 — Чемпионат СССР по футболу. «Спартак» — «Торпедо» (Кутаиси) 2-й тайм. 21.00 — Время. 21.35 — «Перечитывая Маяковского»

22 апреля

115 ЛЕТ СО ДНЯ РОЖДЕНИЯ ВЛАДИМИРА ИЛЬИЧА ЛЕНИНА

Первая программа: 8.00 — Время. 8.35 — Футбольное обозрение. 9.05 — Документальные фильмы. 9.40 — «Как не любить мне эту землю». Фильм-концерт 10.05 — Фильм — детям. «Огни на реке». 11.20, 14.30 — Новости. 14.50 — «Коммунисты восьмидесятых». 15.40 — Играет лауреат международного конкурса Екатерина Саранцева (фортепиано). 16.00 — «Учиться у Ленина». 16.30 — Р. Щедрин. Оратория «Ленин в сердце народном». 16.55 — **Торжественное заседание и концерт, посвященные 115-й годовщине со дня рождения В. И. Ленина.** 20.30 — Камерные вечера... «И музыки прекрасные мгновенья...» 21.00 — Время. 21.45 — «Первая Бастилия». Художественный фильм 22.50 — Сегодня в мире.

Вторая программа: 8.00 — Утренняя гимнастика. 8.15 — Телевизионный документальный фильм 8.35, 9.35 — История. 8-й класс. 9.05 — О чем рассказала «Красная книга». Передача 1-я. 10.05 — Русская речь. 10.35, 11.40 — Современная Ленинниана. 10-й класс. 11.05 — Наука и жизнь. 12.10 — Физика. 10-й класс. 12.40 — «Величие матери». О Марии Александровне Ульяновой. 13.20 — Знай и умей. 13.50 — Драматургия и театр. Тема Великой Отечественной войны на современной сцене. 15.05, 18.00 — Новости. 18.20 — Музыкальный киоск. 19.00 — Служу Советскому Союзу! 20.00 — «Спокойной ночи, малыши!» 20.15 — Международная панорама 21.00 — Время. 21.45 — «Добро пожаловать». Эстрадная передача 23.30 — Новости.

Московская программа: 19.00 — Москва. 19.30 — Объектив. 20.00 — «Спокойной ночи, малыши!» 20.15 — Подмосковье. Резервы экономии 20.45 — Ленинниана скульптора Н. А. Андреева. 21.00 — Время. 21.45 — М. Горький «В. И. Ленин». 22.40 — Московские новости.

Четвертая программа: 16.00 — Научно-популярные фильмы. 16.30 — Твоя ленинская библиотека. 17.00 — Тема труда в советском изобразительном искусстве. 17.30 — Гражданская лирика В. Маяковского. 18.30 — Семья и школа 19.00 — «Человек с ружьем». Художественный фильм с субтитрами.

Радио

22 апреля

Первая программа: 9.15 — «Писатели у микрофона». 9.40 — Народы мира поют о Ленине. 10.15 — Радио — малышам. 10.37 — «Детям о В. И. Ленине» 11.15 — Концерт мастеров искусств и музыкальных коллективов нашей страны. 12.01 — «Время, события, люди». 12.40 — «В рабочий полдень». Концерт по заявкам. 13.10 — М. Горький. «В. И. Ленин». 14.00 — «Голоса друзей». 14.30 — Поет Государственный Волжский русский народный хор. 15.15 — Л. Бетховен. Соната № 21 для фортепьяно. 15.45 — Из цикла «Здоровье». 16.00 — Школьникам. 16.30 — Поет пионерия. 16.55 — **Торжественное заседание и концерт, посвященные 115-й годовщине со дня рождения В. И. Ленина.** 21.00 — «Дружбой сильны» Стихи советских поэтов 21.23 — Концерт советской песни. 22.45 — Музыка А. Петрова из кинофильмов. 23.05 — «Юность». «Разговор с товарищем Лениным». Радиокомпозиция по произведениям В. Маяковского.

Третья программа: 9.15 — «С добрым утром!» 10.00 — «Юность». 10.45 — Играет оркестр русских народных инструментов. 11.07 — И. Попов. «Семья». Спектакль. 13.00 — «Я в жизни всем тебе обязан». Музыкально-литературная композиция. 14.00 — В. Кочетов. «Журбины». Страницы романа. 14.27 — Выступает ансамбль советской песни Всесоюзного радио и Центрального телевидения. 15.00 — Школьникам. 16.00 — «В сердце народном». Поэты мира о Ленине. Литературная композиция 16.30 — Поет пионерия. 16.55 — **Торжественное заседание и концерт, посвященные 115-й годовщине со дня рождения В. И. Ленина.** 20.45 — «Поэтический радиотеатр». А. Недогонов. «Флаг над сельсоветом» 21.43 — Играет ансамбль скрипачей Большого театра СССР. 22.00 — Выступает эстрадно-симфонический оркестр Всесоюзного радио и Центрального телевидения. 23.00 — Ю. Грибов. «Полковничья роща». 23.25 — Концерт «Вальс».

ЦДСА на следующей неделе

23 апреля — К 40-летию Победы Военно-научная конференция. Роль связи в управлении войсками в годы Великой Отечественной войны. **24 апреля** — Эстрадный концерт. **25 апреля** — Лекторий правовых знаний. Лекция «В. И. Ленин, КПСС о социалистической законности, государственной и трудовой дисциплине. Требования Министра обороны СССР по дальнейшему укреплению дисциплины и правопорядка в армии и на флоте». XXVII съезду КПСС — достойную встречу! Тематический утренник. Передовой опыт — в практику ратной службы. Клуб политического информирования. Советско-китайские отношения на современном этапе. Университет культуры. Факультет киноискусства. Трагические судьбы «звезд» Голливуда. **26 апреля** — Тематический вечер, посвященный 40-летию Победы советского народа в Великой Отечественной войне. **27 апреля** — К 40-летию Победы. Военно-научная конференция. Партийно-политическая работа по обеспечению наступательных операций Советских Вооруженных Сил в Великой Отечественной войне. Тематический вечер. Подвиги немеркнущей славы. **27—28 апреля** — Вечера эстрадных дуэтов.

доставки обращаться в отделения связи, агентства «Союзтелям издательства в городах, где печатается газета Баку, Владивосток, Волгоград, Ворошиловград, Горький ск, Казань, Киев, Кишинев, Краснодар, Красноярск, Куйеральные Воды, Минск, Новосибирск, Одесса, Омск, вск, Симферополь, Ташкент, Тбилиси, Фрунзе, Хабата.

Г-87093

50058 Зак. 801

◆ ПЕРВЫЙ ВЫПУСК ◆

Газета передана в г. Киев по фототелеграфу. Отпечатана в 4-й Военной типографии.